臺灣日日新報 夕刊
四月一日
夕刊定價一部一錢
發行所 臺灣日日新報社
臺北市榮町四丁目

# 兩政府の合流まで緊密な連絡をとる
## 四月中旬 北京に新機關

【北京三十一日發同盟】中華民國臨時政府と維新政府との合流問題は兩者間に完全な意見の一致を見て居りその時期形式方法等について四月上旬北上する豫定の維新政府行政院長梁鴻志氏等の入京を待ち臨時政府首腦部間に詳細具體的に協議決定することとなつてゐるが合併實現に至るまでの兩政府間の緊密なる協和連絡、政策統合調整の爲取敢ず暫定的に兩政府間に緊密なる連絡機關を創設することに決定した、この新機關は兩政府の有力代表者を以て構成し北京に設置して維新政府に代表を北京に特派駐在せしめ、常時臨時政府との緊密なる連絡に當らしむるもので四月中旬中には實現する見込である、而して同機關は

一、臨時政府において統合并理する行政財政事項にして維新政府に所要の連絡又は命令を必要とする場合
一、維新政府が政策遂行上臨時政府の援助を必要としてその協力を求める場合
一、兩政府が共同の目的達成のため連絡を必要とする場合

等につき重要なる役割を演ずる外、常時緊密なる連絡に依つて兩政府の肉親的關係を保持し、些かの間隙なきを期せんとするものである、此連絡機關の設置に依つて兩政府合流までの政策その他の融合提携は保障される譯であり新中國再建に一新紀元を劃するものとして甚だ注目されてゐる

## 田中軍參謀長 空路上京

田中軍參謀長は五日から陸軍省で開催される師團長會議に軍司令官代理として出席のため一日台北飛行場發空路上京した

# 煙幕を張つて悩々の六全大會
## 漢口で開催は確實

【香港三十一日發同盟】二十九日漢口において開會式を舉行した國民黨六全大會に就ては既に外人側報道に依り開會時蔣介石に獨裁權付與の決議をなしたと傳へられるのみで重慶からは堅く漢口よりも何等確實なる消息が傳はつてゐないが、漸く三十一日に至つて同會議は重慶に於ける開會式直後即時休會したとの報道が傳へられるに至つた、この流説こそ我が空襲を恐れ會議を周到に進行せしめんとする支那側首腦の計に成る煙幕に過ぎず、大會召集状にも會議地を重慶と漢口の何れにするやも知れざるため各代表はその兩備をなして來るべしと記されてあり、我が空襲を恐れた國民黨の用意周到なる擬態が窺はれる、但し支那側の嚴重なる報道取締にも拘らず開會式は蔣介石に必要ある場合は非常大權を行使することを承認する案を可決したとの報道が傳へられて居り、更に蔣介石、汪兆銘、孔祥熙、汪精衛等の要人が悉く漢口に在るとの情報もあり、會議は豫定の如く二十九日以來漢口において極秘裡に繼續されつつあること確實視されるに至つた

# 參軍院を創設
## 共産黨の非難緩和と 蔣の責任轉嫁機關に

【香港三十一日發同盟】漢口において開催中の六全大會は中國非常時大權を蔣介石に付與し蔣介石の大元帥たる地位を承認し蔣介石の大元帥任となることを意味すべくこれに依つて蔣介石は陸海軍最高指揮權、非常時經濟統制權、國民總動員權等を一手に把握することとなる筈である、大本營組織が實現した曉には軍事委員會を廢止しその代りに參軍院を設け支那全土を十二區に分ち參軍院參議若干名を置く一方國內的には國民黨共産黨の對立緩和と民衆動員を圖り且つ宣戰、講和等の議決權を持たしめるものと見られる、從つて若し同案が正式可決されれば參軍院は既に決定を見たる非常時大權行使に當つては蔣介石の責任轉嫁機關ともなり、又共産黨の持論たる國民黨一黨獨裁に對する非難の緩和ともなり、共産黨の策動抑壓と國民黨の抗戰失敗化防止の對策ともなるべく、特に一擧兩得の巧妙なる政策に出んとするものである

## 整備科海軍航空豫備學生を採用

【東京一日發同盟】整備科海軍航空豫備學生採用について海軍省では三十一日左の副官談を發表した
從來海軍に於ては豫備員として航空機操縱員を養成するため飛行科海軍航空豫備學生を採用しつつありしも今回從來採用しつつある飛行科海軍航空豫備學生と並行して新に航空機整備關係の整備科海軍航空豫備學生を採用することとなり去る三月二十六日官報をもつて關係勅令及び省令を改正公布された

# 余・呉又も仲違ひ
## 防備施設費の事から

【香港一日發】呉鐵城と余漢謀とは軍管區司令問題其他で感情的軋轢を醸し來たがさきの廣東動亂發生後は互に讓歩して軍隊の指揮に當り兩者の抗爭は此事件を契機として一應小康を得た様に見られてゐた、然るに最近再び其對立が激化して來たと傳へられて居る、即ち最近蔣介石は日本軍の南支進攻の切迫に極度の恐怖を感じ昨年末廣東省沿岸防備施設費として三百萬元を中央より支出することに決定指令があつたが現金は今日に至るも廣東側の手に入らないので此間兩者互ひに相手方の不正隱匿を疑ひ、益々猜疑を深むるに至り、三月中旬余は腹心を漢口に遣はして何かと呉鐵城の行跡を蔣介石に報告せしめ、呉も亦余漢謀の橫暴を訴へ兩者の關係の惡化は久しからずして再び何事かの導火線をなすであらうと觀測されてゐる

# 相當猛烈な衝突
## 四川の地方軍閥と中央系保衛隊とが

【上海一日發】四川省主席劉湘の逝去を契機とし張群の後任就職に反對せる四川將領に對して中央の之に對する壓迫は最近益々露骨に加り來つたため地元將領の反撥も益々強硬となり、三月に入つて省內各地に於て中央系保衛隊との間に紛擾を生じ大平縣方面に於ては相當大規模の衝突があつたと傳へられる、閩海線一帶の危險に瀕せる情勢が漸く奧地に反映せる際四川の此傾向は注目を惹いてゐる

# 沂州は全く孤立
## 山東全省に皇風

【濟南三十一日發同盟】我軍の向城占領に依り敵は總崩れとなつて南方台兒莊及び台兒莊方面に潰走し我軍は引續き猛進中である、李宗仁は徐州、蚌埠の前衛線として向城を中央據點となし沂州、台兒莊を結ぶ山東南部に必死の防戰を行つてゐたが今や台兒莊地區は我が掌握上にあり、向城陷るに及んで省內悉く我が有に歸し沂州は我が包圍下に完全に孤立するに至つた、これとともに膠濟線より進擊した我が部隊と津浦線部隊の連絡は將に成らんとし茲に徐州防衛の東北方陣地は殆ど潰滅に瀕してゐる

## 向城を占領

【濟南州一日發同盟】我が〇〇部隊は三十一日拂曉沂州、台兒莊間の要衝向城を急襲して之を占領し城頭高く日章旗を翻へした

## 逆襲した敵を殲滅

【上海三十一日發同盟】津浦線南段明光北方七里河、蔣城湖に集結した敵約五千は小癪にも我が北上軍の後方連絡を斷たんと四月一日を期し明光を中心に逆襲を企圖しつつあつたが田代、倉林兩部隊は敵の機先を制し三十一日午前富田砲隊と協力し敵を挾擊殲滅すべく行動を開始し田代部隊は蔣城湖を猛攻し倉林部隊はその北に續く女山湖を迂回して敵の背後を衝き、更に富田砲隊は〇〇高地に放列を布いて猛射を浴せ交戰約八時間、午後五時頃敵を七里河以北に擊退した、敵約一千餘の大部隊は意表を衝いた倉林部隊の迂回作戰に周章狼狽し爲す術を知らず、陸地より湖岸に追詰められ若干の捕虜を殘したままその殆どが湖水の中に殲滅され恰も富士川の戰を彷彿させる壯觀を呈した

# エ條項援用を米國、英に通牒
## ハル國務長官言明

【ワシントン三十日發同盟】ロンドンに於ける英、米、佛三國海軍專門家會議の決定に基き米國政府は愈々ロンドン海軍條約のエスカレーター條項を援用するに決しハル國務長官は三十日新聞記者との會見において米國政府は三十一日英國政府に對しエスカレーター條項援用に關する通牒を送る旨左の如く言明した

米國政府は三十一日英國政府に通牒を送り米國は三万五千トン以上の主力艦並に八千五百トン以上の巡洋艦の建造に着手する意向なる旨闡明する筈である、但しこの通牒には新船艦並に新制限は明示されてゐない

右米國政府の通牒に對し英國政府も同時に米國政府に對しエスカレーター條項を援用する旨の通牒を寄せる筈である

# 龐大海軍豫算米上院を通過
## 總額五億四千餘萬弗

【ワシントン三十日發同盟】米國上院は去る一月二十一日下院から回付された千九百三十八年—三十九年度米海軍豫算案を審議中であつたが三十日の本會議において若干の修正を加へてこれを可決した、新豫算案は修正案の同意を求めるため再び下院に廻付されたが總額五億四千九百二十二万七千八百四十二弗で平時未曾有の龐大海軍豫算案である、新豫算案の主要內譯左の如し
◇新建艦起工數一千九百四十二万二千弗、主力艦二隻、巡洋艦二隻、驅逐艦八隻、潛水艦六隻、掃海艇一隻、艦船用木船一隻、給油艦一隻

# 共産黨を追出せ
## 廣東省首腦部が電報

【香港三十一日發同盟】六全大會開催に當り廣東省首腦部は共産黨の政權開放に關する運動の抑壓を要望し、三十日余漢謀、曾養甫、呉鐵城三者の連名を以て漢口に於ける六全大會主席團に對し左の如き電報を發した

共産黨は三民主義を奉ずることを契つたので國民黨と協力して居る、然るに共産黨は最近において獨自の主張をもつて國民黨と對立せんとし今や國民黨は赤化の形勢にある、依つて余等は此の機會をもつて共産黨を驅逐し政府內を國民黨一色に塗り潰すことを切望する

# 血に狂ふスターリン
## 紐育ポスト紙の所論

【ニューヨーク三十日發同盟】ニューヨークポスト紙は三十日の紙上に「ソヴエット聯邦の恐怖」と題する社説を揭げ露國相次ぐソ聯邦の現狀につき次の如く論じてゐる
恐怖のやうなソ聯邦の處刑を見るとスターリンが主張する通り若しスターリンの主張する通りこれが全く國內的陰謀に過ぎないとすればこれこそ國民の大多數がソ聯邦の獨裁的な政治に愛想を盡かしたことを物語るものでそしてこれ程大規模な陰謀は隱蔽と言ふよりも寧ろ政治上の反對派がその意思表現を極端に抑壓された結果暴力的行動に出たものと見るべきで若しソ聯邦政府が反對派の存在を直ちに成立させるやうな手段を直ちに講じないなら結局同政府自身が自らの手で自身を殺すやうな破目になるだらう、ファシスト國家に對抗して民主主義國家の協力を得ようとするならば先づ第一にソ聯邦がファシスト國家よりも何か據り所を持つてゐることを示すべきである

# 冗費節約を指令
## 一日定例閣議で決定

【東京一日發同盟】一日の定例閣議は午前十時半より首相官邸に開會、賀屋藏相より「昭和十三年度の實行豫算に關し事變の豫算の實行に關しては極めて冗費の節約に努める」旨の發言あり各閣僚もこれを了承し結局一兩日中に內閣訓令の形式を以て各省に通達することとなり十一時散會した

# 戰時議會を顧みて（下）
## 舊態依然たる政黨
### 策動と駈引と場當り

政友會にしても然りである。本案が政府案としての形をつけられた時は、政府と議會の間に更に新なるものとして世間に歡迎され、議會をアナテと驚愕させると共に全資本家陣營をして顏色蒼白たらしめたものであつた、然るに近衞內閣まで僅かまる二ヶ年の日月は大いなる飛躍があつた、世間には依然として本案が革新政策として重大視されてゐたが近衞內閣はそれ程のものと考へず、本案の如きは當然一應成立すべきものであるとの意嚮で專ら總動員法案に全力を集中したのである、だから本案の衆議院における審議中は既成政黨たる永井遞相に殆ど委せッ切りで永井遞相は右派の斷乎存る態度にしく不自由な立場を我に寄せて默々と閣僚室と委員會との廊下を日に何回となく往復するのであつた

×　×

又總動員法案に氣を奪はれた政黨各派は云はば頼母木遞相時代の出がらしとも云ふべき本案に對しては大した注意を、少くとも表面上は拂つてみなかつたのも一應もつともなことであつた、然るに衆議院で本案が修正されて貴族院送付となつた頃、國家總動員法も漸く、どうやら無修正通過の見透しがついて來たので政府は漸く電力案の前途に注目を拂ふこととなつた、貴族院送付となつた電力案は政府の豫期に反し松本烝治、岩田宙造兩博士が第一線の驍將となつて猛烈な反對氣勢をあげて政府陣に迫つて來たので「こんなことではなかつたが」と今更首をかしげても後の祭、大あわてにあわてた政府は遂に本案を中心に愼重審議を容らすといふ有様で全く泥繩式の興奮であつた

×　×

會期一日延長といふ不手際をして深夜十二時辛くも成立といふ危い藝當をしたのも自業自得と云ふべきか、この間にあつて本案が最後の土壇場に到つて二十三、四、五六の四日間或は農地法と或は所謂政民兩黨本部占據事件と交換取引をなさんと試みた貴族院某派や衆議院某黨の醜怪な策動には末次內相ならずとも何人も憤激を感ずるところ、政黨解消の萌芽もこんなところにあるのではないか、戒心を願ふ——とは云つてもコソ泥常習犯に對する老人の說教の樣なもので今更馬の耳に念佛なことは明白だ

×　×

ふり返つて二ヶ月餘の足跡を顧みるに戰時議會の名にふさはしく議案に示されたその內容は如何にも重大なものがある、然るにその討議の跡をみるに政黨は舊態依然たる策動とかけ引に終始するか然らざれば目當ての演說と場當りに一貫して就中も緊張もなく非常時局の名に相應しい何ものも示されなかつたことは万人の等しく認めるところで、西尾末廣氏（社大）の失言からむ除名問題とか大紀千犯とまで極論した法案を一點の修正もなく鵜呑みとして恬然たるが如き政黨自ら墓穴を掘るものと云ふべく會期中に行はれた憲法發布五十年の祭典も唯一片のお祭のみ

×　×

議員の大部分を占める政黨人の立場は政黨者流のこの醜態を自ら對照的に示すものとしてのみ意義深い、西尾氏弁護に起つた老政客尾崎咢堂氏の言を籍りて本稿の結びとしよう
「……諸君は四百六十有餘名に增加してゐるが泥人形たるに過ぎぬ、昭和多數を擁して尙且つ政權を握り得ぬことはその醜態ではないか、政黨の衰落を招來し今日の有樣となしたのは實に諸君自らである」（了）

# 燃料と機關の實驗部を新設

【東京一日發同盟】海軍省では今回艦船の實用實驗を行ふため神奈川縣大船町に海軍燃料廠實驗部を、又艦船機關の實驗研究を實施するため舞鶴海軍工廠に機關實驗部を新設することになつた

# 陸等昇級發令

總督府では三十一日附で左の通り高等官の陸等昇級を發令した
臺南州二中校長 若槻道隆
臺北帝大教授 齋原憲
同 佐藤正一
同 松野吉松
同 坂義彦
陸級高等官一等（各通）
府技師 風間實
臺東廳長 大磐誠三
陸級高等官二等（各通）
府事務官 內田五郎
交通局技師 打狹貞
中學校長 今井除太郎
府事務官 德岡松雄
法院判官 田中住助
同 岩淵止
同 山崎重雄
同 和田一郎
同 岩切長雄
高雄州技師 柳澤七五三治
臺中州事務官 緒方周一
府事務官 今田卓爾
州事務官 高橋良秀
交通局參事 伊藤完二
府事務官 細井英夫
同 宮尾五郎
州事務官 中村昌
府事務官 櫻爪清人
陸級高等官三等（各通）
臺北帝大教授 宮崎孝治郎 外十七名
陸級高等官四等
地方理事官 大越隆三 外十四名
陸級高等官五等
地方警視 日高正巳 外十二名
陸級高等官六等
中研技師 中澤亮治
年功加俸（二百円下賜）
帝大教授 三宅捷
同 岡野留次郎
同 桑田六郎
六級俸下賜
府事務官 中村八十一
二級俸下賜
（外八十四名）

# 新設學校の校長任命

總督府では一日附で新設中等學校の校長を左の通り發令した
臺北帝大附屬農林專門部教授 深谷留三
任臺北公立實業學校長（二等二級）
補宜蘭農林學校長
臺北公立高等女學校教諭（臺南第一高女） 井芹善藏
任臺灣公立高等女學校長（三等六級）
補臺灣公立中學校教諭（高雄中學） 服部次彦
任臺灣公立中學校長（三等六級）
補屏東中學校長
臺灣公立中學校教諭（新竹中學校） 三屋秋策
任臺灣公立高等女學校長（三等六級）
補屏東高等女學校長
臺灣公立實業學校教諭（臺北工業） 村田務
任臺灣公立實業學校長（四等七級）
補臺中工業學校長
臺灣公立實業學校長（宜蘭農林） 西崎茂
補宜蘭農業學校長

## 人事

▲小濱淨鑛氏（合同興業專務）▲西澤義徵氏（同常任監査役）▲大越義縣氏（同常務）三十一日夜行にて高雄に歸る
▲鈴木伊勢敦氏（昭和製糖東京出張所長）三十一日宜蘭より來北一日歸任
▲中江龍二氏（高砂香料專務）一日南部へ
▲齋藤讓治氏（糖業聯合會臺灣支部）一日夜行にて歸南

## 無絃琴

社大黨の西尾末廣代議士の除名問題は、微妙な委員會での他でいろく內面暴露もあり、話題として賑はつたさうだが、その中には次の樣なのもあつたといふ▲〝西尾君の思想傾向は單なる用語上の過失だけではなく、何しろレーニンの像の前で結婚式を舉げたといふ一事だけでも凡てを物語つて十分だらう〟とある。成程、ほこりは叩くと出て來るものだ▲總督府の調査課にゐた原口竹次郎君は、昨秋台灣を經て南洋に向つたが、佛領印度支那、馬來半島の農地事を視察し爪哇に渡りバタビアに一ヶ月餘在、本年初めからバンドンに行き高山局の一室を借りて調査を進めてゐる▲同地は二千數百尺の高原に在る都市で氣候は內地の春の如くで比並序らの眾天地、台灣時代にはゴルフを盛んにやつてゐた同君も此の頃では其のゴルフを始め、每早朝十八ホールを一巡する事を日課の一つにしてゐるといふ▲尙同君は世話が逝去した爲め五月中に一應歸朝し、更に八月頃改めて渡航の豫定であるといふ

## その日その日

○　これからは總てが統制經濟の方式、國民は、多少驕くつたらうがイタに付いてくるも案外樂——
○　〝台灣〟の小說にこだはらず、〝大日本〟の大我に就き、大の蟲を生かさねばならない——四・一にかける標語
○　案の定、國民黨と中國共産黨とは大喧嘩、元來が犬と猿との狂れ合ひなんだ、棒千切れは必定
○　國策劇に僅かに登場する六全大會、出席者なども有るか無しか、味方だけのお手盛決議で、お茶を濁すのではないか
○　民政も政友も殆ど盲目的に〝近衞內閣援助〟を押賣る、聽とらしい〝騒音〟だが、コレも舉國一致のデエスチュアか——
○　〝政黨〟を解消するのではない其の低調さに呆れるだけ

# 愛情の一群 (91)

村山知義作　伊東顯畫

戰場（七）

その腕の中に落ち込みながら（ああ、やつと得たと思つたこの歡びさへ、こんな缺点があつたのか?——だが、女優が半ば眠りながら自分の感情を述べる時、云ひなれ仕なれた白や科を借りるのはむしろ自然ではないか?——下らぬ思ひで、この幸福を傷つけるな——）疲勞がすべてに打ち勝ち、結局大きな滿足の潮に押流され、眼さめた時は十時を廻つてゐた。アルコールの一滴もはいつてない疲勞はすつかり拭ひ去られ爽快な朝である。長い間、求めてゐたものは得られた。勝利の朝である。賢い女に愛されてゐる、といふ自覺ほど、男の心をふるひ立たせるものはない。その賢い女が、また万人の渴望を集めてゐる美しい女でもあるのだ。坂本が、この勇氣に滿ちた起き拔けに、大きな決心を摑むことのできたのは當然だらう。

（販賣面での缺陷を製造面でおぎなへ！それもはや千鳥石鹼と女王石鹼の角突き合せでは駄目だ。この二つの製品は長い間の競爭を經て、練りに練られたもので、今となつてどうともできるものではない。工場の設備にしろ、極度まで合理化されてゐると云はなくてはならない。とすれば、千鳥の行く途は、單品製造をやめて、多角經營に向ふほかにない。）

多角經營！

これこそが千鳥を救ひ、女王と對抗して勝つことのできる途だ。石鹼製造者が當然作る化粧石鹼洗濯石鹼、藥石鹼、粉石鹼などのほかに、人造バターや齒磨き粉や食用椰子油や、さう云ふものをどんどん作らう。同じ化粧石鹼にしても、千鳥を國敎せず、ほかにも、いろいろの用途に從つて特徵のあるもの、洗髮用の加里石鹼や、パーマネント用の特殊石鹼や、醫者の消毒用や、考へればいくらでもあらう。

パチ物のクレヨンも一時しのぎの意味で作つてゐるが、それも本腰を入れてやらう。

このやうに一變できるものか、と驚くばかり、すつかり融けた態度で由子がテーブルの上に用意した……トーストや牛乳やゆで卵やハムやイクラやを、坂本のこの輝した顔を……することはできない。

機械的に頰張りながら椅子の上にあつたアメリカの婦人雜誌を取りあげてパラパラとめくると、自動車のエンヂンの中から、シャボンの泡の大入道が立ちのぼつてゐる廣告頁があつた。

「春が來た！あなたの自動車のラヂエーター（放熱器）をサニ・ブラッシュで洗ふ時が來ました！」さういふ見出しの下の說明を讀むと、サニ・ブラッシュを十仙ふん、ラヂエーターに入れて、エンヂンをかけると、恐ろ綺麗になつてしまふ、とある。

「特殊な人のためのシャボン！」と云ふ見出しの下には、デオ粉石鹼は特殊な體臭を直ちに消してしまふ、とある。

「冬季用ラウラ石鹼！」特に冬季の皮膚の荒れを豫防するために作られたもの。

「赤ん坊用石鹼カテイキュラ！」赤ん坊のデリケートな皮膚を考慮して！

「コルセット洗濯用石鹼ドレフト」絕對にゴムを痛めない！

見ろ！何といふ豐富な思想だ！

坂本の頭は愈々沸騰して來た。

「あら、もう？」

「うん、素敵な考へが浮んだ。君のおかげだ。會社は更生する！君はわが社のマスコットだ！今に說明する。大いそぎだ。ちよつとこれを借りる」

吸殼にある通り、由子の兩腕が坂本の首に廻つた。

由子は恐ろしく強に、坂本はタドタドしく、別れの接吻。

ゆふべから置きつぱなしの車に跳び乘つて、エンヂンをスタートさせながら

「このラヂエーターは粉シャボンが必要だ」

と口に出して呟いた。草に會社に向つて驅達する。

痛み止め
サロメチール
SALOMETHYL
ロイマチス
神經痛
肩の凝り
腰の痛み
づつう
齒痛
時候の變り目に起り易いもの。雨上り後又は冷しタオルで濕めてから痛む場所へ本劑を充分に擦り込むと、グン／＼皮膚から滲み込み深部筋肉の炎症を散らします。
一日立ち續けたり、坐り續けのお仕事をなさる方など、血液が鬱滯して、肩が凝つたり、脚や腰が痛むものですが、そんな場合には、湯上りに忘れず、サロメチールを擦つて揉みほぐして下さい。一日の苦勞もすつかり忘れてサッパリした氣持になれます。
頭が重い、顳顬が鈍で揉まれるやうに痛いとき、ウナジかコメカミ（齒痛には頰部）へよく擦り込んでご覽なさい。チク／＼と皮膚的に滲み込む快よい刺戟を感じながら痛みは次第に消え去ります。
一圓・二圓・三十錢　藥店にあり

頑固な
きず、おできに……
これまでの、防腐又は消毒藥を塗りつけるだけの療法では治りにくいやうなコヂれたものに用ひ、素晴らしい肉芽新生並びに表皮形成作用がある外用の榮養軟膏で、たいへん治りの早いのが特長です。
治りの遲い傷
やけど・凍傷
耳だれ・痔疾
局所榮養治療劑
デンチン
東京・大阪 田邊商店

# 米の海軍大演習 西太平洋に伸ぶ

## 南洋群島附近に來るとは 嘘の皮の防禦作戰

【東京一日發同盟】米國海軍の大演習は去る三月十四日より六週間の豫定で從來の慣例を破り一切の公表を禁止して極秘裡に擧行されてゐるが最近トラック群島の某島より我が南洋廳への入電に依り今次米海軍の大演習區域は我が委任統治領附近にまで及んでゐる事實が明瞭となり頗る注目されてゐる、即ち右トラック島よりの入電は三月二十七日午前二時頃トラック群島の一島に軍艦らしきもの近接し北東方から探照燈二條を照射し數分間同島を照射したる後やち去つた、其後調査の結果は當時同方面には帝國の艦艇は居らざりしことが明白となつたので該船の國籍、行動の目的等に對し不審が殘されてゐる、而して從來の例に依ると米海軍の大演習區域はアラスカ、アリューシャン、ハワイ及びパナマを繋ぐ廣範圍な三角海面で行はれて來たものであるが前記電文の傳へる事實並に最近米國政府との交渉に依り南太平洋上のカントン、エンダベリー兩島を米領にしたることなどより綜合して見てウエーク、サモア、ハウランド、ベーカーが演習區域の中心をなしてゐることが明瞭なる事實と想定されるに至つた、而も日附變更線たる百八十度線を遙かに越して西太平洋に入り込んでゐることは米海軍が力説する防禦作戰とは逆であり、同方面は公海ではあるとは言へ十數隻の主力艦以下航空母艦、巡洋艦、驅逐艦六十數隻並に補助艦二十數隻、飛行機五百機の大兵力が我が委任統治領附近に集中してゐることは明かに積極的東太平洋攻勢作戰であることを示すものである

# 重大な任務に張り切る○○技術者

## 連日の强行軍にも大元氣

【二十四日廣德發岩田特派員】將兵も馬もその苦勞はなみ〳〵でないけれどももう一つ銃後ではとても氣のつかない苦しい戰場の重大任務を遂行してゐる人々がゐる、○○通信の技術者達がそれだ、青木寛武君を班長として葉山、松本、野村、山田、北の○○○○から來てゐる六人のオペレーターがやつてゐる仕事と云ふのは、兵隊さんの

**背嚢より** もずつと○○○○○○○○などを自分の携帶口糧や防禦具だけでも肩を痛める位あるのにその上にかついで部隊と部隊、部隊の前と後などの連絡のため一身を忘れて働いてゐる、一番後からついて行つて何粁かの距離を駈足で一番先頭に進出して○○○○○○する、そして又○○して後にひきさがる、これを一日に七回から十回位繰かへす、それもうまく

**行けば** いいが○○が邪魔してなか〳〵思ふとほりにはゆかない、だが戰況の推移による各隊の處置は極めて迅速を要するだから何としなければならぬ、行軍の苦しさよりも荷物の重たさよりもこれが一番の苦勞である、高橋の兩部隊が互に連絡を絶たずに進撃出來るのも、部隊が行動出來るのもみんな彼等○○○○員の努力に

**依つも** のであることを忘れることは出來ない

こつちに來てから三時間以上眠る夜なんか一日もありませんよ、だが自分たちは極めて重要な仕事をしてゐるんだといふ誇に張切つてゐますから御安心なさい、みんな元氣ですよ、一生懸命なのです

と野村君が力強い口調で云つた、更に

江南の空市を苦戰なかから占領してゐるのですからねえ

と睡眠不足の眼を大きく輝やかしてゐた

# けふ警察招魂祭

## 劍潭山上で嚴肅に

本島治安維持の尊き礎石となつて殉職死歿した警察職員の英靈を祀る島都の警察招魂祭は春光麗かに映ゆる四月一日英魂鎭まる劍潭山上警察招魂碑前でいとも嚴肅に行はれた、此の日燦々たる春光を浴び蘇々たる英烈を物語つて翠色に聳え立つ招魂碑前祭場には、遺族を始め田端長官代理、二見警務局長、古山高等法院檢察官長、池内地方法院長、伊藤高等法院檢察官長、石井臺北市尹、塚本臺北憲兵分隊長、民間よりは野口敏治、小松吉久氏等、多數それに警察部、南北兩署、七星郡の各署員、練習所生、消防組、壯丁團員等多數參列し、式は午前十一時松崎臺灣神社禰宜祭主となつて執行、修祓、降神、供饌等型の如く行はれ祭主松崎禰宜祭詞、祭典委員長藤田知事、二見警務局長の祭文は綠一入映ゆる木の間を縫うて嚴かに響き、次いで藤田祭典委員長、田端長官代理、二見警務局長、佐々木祭典副委員長、遺族總代（細川市壽氏）、來賓總代（文官側古山高等法院檢察官長、武官側塚本臺北憲兵分隊長、民間側野口敏治氏、婦人側二見警務局長夫人）參列員總代（細井警務局警務課長）の玉串奉奠に引續き參列員を始め參列者の國體拜禮が行はれ何れも心からなる殉職の靈に禮を捧げた、かくて撤饌、昇神式を終はり十二時閉式した

**基隆**　【基隆電話】基隆市に於ける警察招魂祭は水陸兩署合同し三宅陸上署長を祭典委員長、東水上署長副委員長として午前十時から基隆神社境內に設けられた祭場で執行された、遺族始め兩署員、消防組員、保甲代表それに來賓として兩戍司令官以下軍幹部、國子築港出張所長、小林稅關長、矢野市尹、近江時五郎氏外民間代表等多數の參列あり、祭典は型の如く嚴に擧式あり同十一時終了した、尚基隆郡警察課では同日瑞芳神社に於て又金山双溪兩分室でも夫々別に招魂祭を執行した

**新竹**　【新竹電話】新竹州下殉職警察職員の招魂祭は一日午前十時より新公園內警察忠魂碑前にて擧行、赤堀知事、樂滿警察部長、部內警察職員、州市會議員、愛婦會員、小公學校兒童八百餘列席、祭主赤堀知事の祭文朗讀あり、樂滿警察部長外各團體代表の玉串奉奠あり同十時五十分終了した

けふ擧行された警察招魂祭（劍潭山上）

# 臺北市役所に三課新設

臺北市の各課事務分掌規程は一日附市報の如く改正され、新たに學務（教育課を改稱）、社會教育、兵事の二課が新設され、社會教育課長には前社會教育係長の谷垣屬、兵事課長には前兵事係長の[illegible]が夫々任命された、尚社會課は庶務課の隣室に移轉した

# 陸軍への獻金 三千百餘萬圓に上る

## 一日平均 十一萬圓

【東京三十一日發同盟】事變以來陸軍に寄せられた國民銃後の赤誠は物質的にも精神的にも絶大なものがあるが三月末陸軍省の調査に依れば昨年七月七日から滿八ヶ月餘に送られた獻金の總額は實に三千百九萬八千八百八十三圓二十七錢の巨額に達し慰問袋は百六十六萬七千四百十二箇の多數に上つてゐる、これを一日平均にすると獻金は毎日十一萬六千四百五十圓宛となる、陸軍當局ではこの尊い國民の赤誠に感激して三十一日夕左の通り當局談を發表した

國民各位より寄せられた獻金の本日までの實施の概要を申しますと恤兵金としては各師團に配當して第一線へ送つたり、或は傷病者のために使つた額は約百五十萬圓、戰死者弔慰金として約三十五萬圓、遺家族の慰問金として約百萬圓を支出し、又國防獻金からは航空機を最初として戰車、裝甲自動車その他の種々の兵器、[illegible]に對し約千五百萬圓を支出して居ります

# 入場稅の內容と その課稅範圍について

時局の進展に伴ひ內地では今回更に軍事費の一部に充てる爲臨時增稅を斷行したが、本島でも同じく此時局を擔當し國民銃後の赤誠を披瀝する爲、內地に呼應して四月一日から種々の新稅が設けられる事になつたが、臺北州當局では三十一日午後二時入場稅について業者を公會堂に招き種々注意を與へたが同稅の內容は次の如くものである

**課稅の範圍**

イ、第一種

一、演劇、活動寫眞、演藝又は觀物（相撲、野球、拳鬪、其の他の競技にして公衆の觀覽に供する事を目的とするものを含む）を催す場所

二、競馬場

三、前二號に掲ぐるものを除く外一定の催物又は設備をなし公衆の觀覽又は遊戲に供する場所

ロ、第二種

一、舞踏場、麻雀場、撞球場

二、ゴルフ場、スケート場

稅率　稅率は入場料の百分の十、入場料とは名義の何たるを不問第一種の場所に入場又は第二種の場所の設備を利用する爲に支拂ふ金額を謂ふのである [illegible]

稅金徴收方法　入場稅の納稅義務者は入場し又は設備を利用する者で其の徴收方法は主催者又は經營者が入場料徴收の際に徴稅して翌月十日迄に政府に納める事になつて居る、但し常設開設せざるものは終了後直に政府に納めねばならぬ、徴收義務者が入場稅を徴收しなかつたとき又は徴收した稅金を納めなかつたときは國稅徴收の例に依つて徴收義務者から徴收する

**主催者及經營者等に對する取締**　入場稅の徴收に遺憾なきを期し [illegible] 申告すべき義務（廢止したる時）や休業等に關し必要なる事項を政府に申告する義務を負はしてある、右不履行の場合は二百圓以下の罰金又は科料に處せらる

本稅施行前（三月三十一日以前）より引續き第一種及第二種の設備者は經營者は直に申告書を提出しなければならぬ（申告書用紙は稅務課にある）

**帳簿記載事項**

一、入場したる人員

二、入場券の受入及拂出

三、入場料總額

四、入場稅額

# けふ松山庄 島都に編入

## 舊役場で懇談會

松山庄も愈々臺北市に編入され、庄長以下十九名の職員は全部市に引繼がれ、島都は本日より戸數七萬二千五十七戸、人口三十二萬一千九百十三人を數へるに至り大臺北市建設の第一歩を踏み出したが、同庄の編入について、一日午後二時から舊松山庄役場に於て同庄有力者、有志並に臺北市議、石井市尹、[illegible]、矢上兩助役、園田庶務、當間文書兩課長其他關係職員參集して懇談會を催し、石井市尹より松山庄編入に依つて新たに臺北市民となつた庄の人々に對して一場の挨拶を述べ、尚同庄有志より其要望等を聞き種々懇談を遂げた、尚舊松山庄の事務引繼ぎは八日迄に完了する豫定で、同地方には現在の水道詰所に臨時、水道、衞生諸課に關する職員を常駐する豫定である

# 地下の鑛物が「手に取るやうに」

## 好成績の電氣探鑛

【東京二十一日發本社特電】遞信省電氣試驗所では往年電波を地中に放射することによつて鑛脈を發見する方法を研究中だつたが愈々府下田無町に專門の電氣探鑛研究所を新設來る十月から五年計畫で大々的研究に乘出すことになつた、之は從來の數種の方法で實驗されたが成績は思はしくなかつたもので電氣試驗所第三部の笠井部長、堀岡技師等が中心となつて昨秋、秋田縣花岡鑛山で實驗した所豫想外の好成績を得たので愈々具體的に乘出すことになつたもので、同法は從來の試錐法や彈性波法等の複雜な手數を要せず、電波を地中に放射、電流の大きさ、時間的經過、周波數その他の特異性の反應を地上の測定機で檢定、地下何米の所にどう言ふ性質の鑛物があると言ふことが判然とすると言ふ簡易なもので同法は經費、手數の非常な節減となるので日滿支經濟提携による埋藏資源開發の急務が叫ばれてゐる今日之が成果を非常に期待されてゐる

# けふから小學一年生

臺北市內の小公學校は一日一齊に入學式を擧行した、小學校は一千九百餘人、公學校は五千百八十餘人、これに師範學校の附屬を合計すると市內で約七千一百餘人の小公學校一年生が出來たわけである（寫眞は樺山小學校に於ける一年生）

# 大捜索を開始

【ホノルル三十一日發同盟】米海軍當局の發表によれば眞珠灣海軍根據地所屬の哨戒爆擊機一機は三十日六名の搭乘者とともに行方不明となつたので軍艦六十九隻飛行機二百餘機で附近海上を大捜索してゐるが三十一日に至るも未だ何等の消息なくその安否が氣遣はれてゐる

# 米の大型哨戒機洋上に墜落

【ホノルル三十日發本社特電】米海軍年次大演習に參加の海軍大型双發哨戒爆擊機一機は三十日洋上における演習を終へ眞珠灣根據地に歸還飛行の途中暴風雨の爲めオアフ島ワイアナエ北西洋上に墜落半ば沈沒した、この事故の爲め乘組員七名中一名は人事不省となり一名は岸に泳ぎ着いて助かつたが他の五名は行方不明で殉死したものらしい

# 更生して新看板

警務局に屬して居た臺北醫院は本島醫學界に幾多の功績を殘して三月三十一日を以て廢止され四月一日から愈々臺北帝大附屬病院として斯界の權威を集め內容を整備して文字通り南方臨床醫學界の最高峰として新看板を掲げて更生した

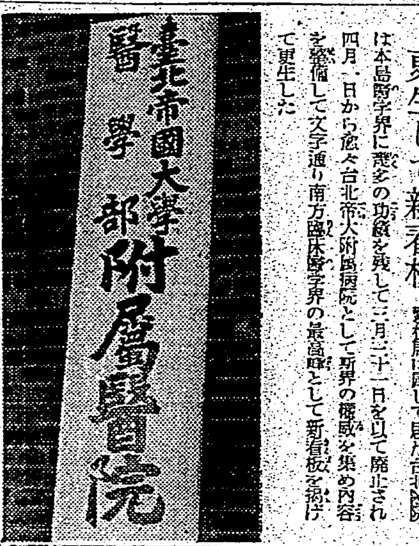



# 櫻のお禮に 伊太利から松苗

## 一千本寄贈方を手續

【東京二十一日發本社特電】去る十九日入京以來東京市民の熱誠な歡迎に感激の日々を送り二十八日から湘南、伊豆、箱根方面へ三日間の觀光旅行に赴いたイタリー訪日使節團員の間に市民への感謝と去る二月二十二日東京市がイタリーローマ市へ贈つた二千本の櫻に對する答禮の意味を兼ねてローマ市から東京へ松を贈呈させやうとの議が一決、既にその手續きをとる爲め故國イタリーの關係當局へ一千本の松を日本へ送るやう電報で依頼した、是につきパウルッチ團長は三十日箱根富士屋ホテルで

松はローマのシンボルです、東京の櫻を贈られた御禮にこの松を東京の何處か適當な街路に植ゑて頂けるとよいと思ひます

と嬉しさうに語つた

# 臺北工業との交渉は決裂

## 市で砂利採取店開き

臺北市の砂礫採取事業は既報の如く、土木課內に事務所を置いて一日から店開きをしたが、現金買の需要者が殺到して、土木課員は總動員で轉手古舞の有様である、問題の臺北工業は豫期に反して、頑強に市の買收に應ぜず、同社の從業員も半年位は給料を支給すると言ふので會社と同一歩調を取つて居るといふ風評もあり、市當局との交渉は事實上決裂の狀態に立到つたので、州當局の心配して居た工業會社の內地人從業員の全部引續きの責任も無くなつた次第として市當局では、新しく機械器具の注文を發する事となり、從業員も獨自に一歩から採用して、砂礫事業に專ずる可く着手した

# どの線も滿員

## 毎日航空開始の日

[illegible] 北に向つた

# 歐洲で傷痍軍人の就職狀況を調査

## 蒲穆中將が白山丸で出發

【神戸三十一日發本社支局特電】[illegible]

# 臺南馬公間の航空は偶數日

【馬公三十一日發】日本航空輸送會社では四月一日から島內の毎日定期航空を斷行するが獨り馬公だけが取殘された形となつたけれど定期船の奇數日入港に對し航空便は偶數日と變更された、發着時間は從來より一時間繰上げ左の如くである

臺南發　午前十時十分
馬公着　同十時五十分

右に付き小林郵便局長は語る

交通不便な澎湖の爲めに島內ダイヤと同じく毎日ダイヤを願つてゐたが種々の關係上今の所實行されない、[illegible]

# 新竹州異動

【新竹電話】[illegible]

商工奬勵館長兼任は近く就任館長として就任の前提と見られる

新竹州知事官房文書課長　槇本加賀治
命內務部勸業課勤務兼州立商工奬勵館長

臺北市立建成尋常小學校長　守田留
命知事官房文書課長

新竹州勸業課勤務兼商工奬勵館長　下茂民夫
免商工奬勵館長

# 新竹市內で 仔馬が產れた

## 珍らしい四白流星

【新竹電話】最近馬產奬勵のお蔭でポツ〳〵馬を持つてみようかと云ふ人が現れるに至つたが新竹市內で馬が仔馬を分娩したと云ふニユースは未だ耳にしなかつたが三十一日午前二時半頃新竹市役所の國光嘱託の持馬が駒を生んだ、親馬はフイリツピンポニー種で一昨年國光氏が購入した本年六歳の牝馬で昨年四月崎頂牧場のアラブ系馬を種付けしその結晶である、大喜びの國光氏は

生れた仔馬は四白流星ですよ、母馬は今回初產で州の勸業課の人達は難產だらうと心配して呉れましたがビツクリする程やすやすと生れました、午前二時頃私が厩を見廻つた時には分娩の徴候も見えなかつた

と鼻高々、州下の馬の戸籍を調べて見ると成程四白流星（四足の下部が白く眉間に流星の様に白い相がある）の派手な御面相は一頭も登録されてゐない「まあ、珍らしいですよ」と勸業課の人は云つてゐた、目下の所肥立ちは良好である

# 山村上等兵の遺族を弔問

夏谷社會課長は總督代理として三月三十一日午後四時、名譽の戰死を遂げた步兵上等兵山村松吉氏の遺族、臺北市北門町七山村雅子さんを訪れ懇ろに弔問した

# 今晩の映畫

◆新世界館　午後七時半上映
1 國民の誓 [illegible]
2 パ社ニユース
3 二國旗の下に
4 元祿からくり帳

◆タイゲキ　晝夜二回上映
1 [illegible]ニユース
2 Gメン [illegible]
3 大アリババ [illegible]

◆大世界館　[illegible]
1 [illegible]
2 パ社ニユース
3 [illegible]
4 アトラクション

◆芳乃館　[illegible]
1 市內の署 [illegible]
2 大毎ニユース
3 おつる巡禮歌

◆國際館　[illegible]
1 [illegible]ニユース
2 [illegible]
3 [illegible]

# あすの天氣

臺北地方　東の和風晴

概況（一日正午）高氣壓は東支那海にあり東に移動し、本島は一般に晴、近海は北東の疾風晴、海上は凪であります

北部地方　東の和風晴
東部地方　北の和風晴一時曇
西部地方　北の和風晴
南部地方　北の和風晴


# 急告

內臺定期船發着時間ハ四月ヨリ左記ノ通リ變更致候ニ付此段謹告候也

甲船（高千穗丸、富士丸）
基隆發　第一日　午後二時
門司着　第三日　午後二時
神戸着　第四日　午前十一時
神戸發　第七日　正午
門司發　第八日　未明
基隆着　第十日　午前

乙船（蓬萊丸、大和丸）
基隆發　第一日　午前十一時
門司着　第三日　午後二時
神戸着　第四日　午前十一時
神戸發　第七日　正午
門司發　第八日　未明
基隆着　第十日　午後二時

近海郵船株式會社
大阪商船株式會社

頭痛　何んと云つても　効めはビルノー　一包でスツト良くなる！

男の魂　廣澤虎造　文藝浪曲　胸のすく江戸前啖呵　テイチク

胸やけ・ミツキ・胃痛に　ノルモザン錠　人造絹絲・スフ混用は羊毛輸入防止ノモは胃酸過多防止　胃酸過多・胃潰瘍の治療

赤城月夜　キング流行小唄　へ今宵心のかはらぬうちに山を追てよと啼く山鳥よどこへゆかうかあてない路を旅は一人の　歌・時雨音羽　曲・大村能章　唄・塩まさる　0026


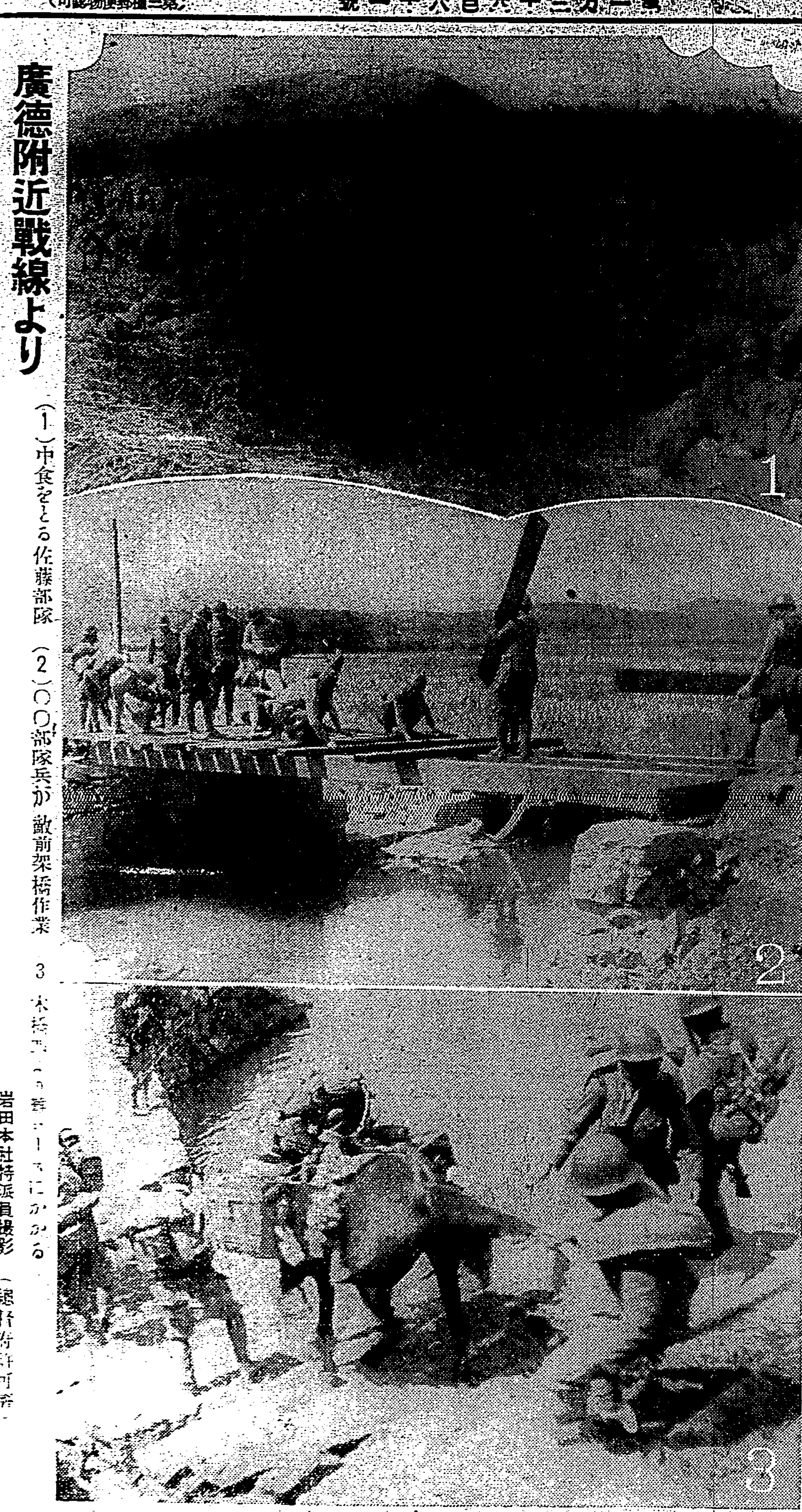

廣德附近戰線より（1）中食をとる佐藤部隊（2）○○部隊兵が敵前架橋作業（3）木橋の補修作業にかかる（岩田本社特派員撮影）（總督府許可濟）

# 新女性訓五ケ條

## これだけは心にとめられよ

定方龜代

—(1)—

"結婚"するについて多くの若い女性が最も大切な事であつて然も忘れ勝ちになり易い大きな問題がある——それは結婚後に來るべきこの世で最も尊い"母"となる心構へである。その大切な任務を忘れて、急いで無理な結婚をすると、人生に於て"母"たるがゆゑに味はふことの出來る女性の喜びと務とを得ることが出來ない。

—(2)—

浮世の苦勞を知らず實生活の経験に乏しい年若の女性は、とかくのんきな生活にあこがれ、自己中心の家庭を持ちたがるが——(尤も若い時代にはさうした考へを持ちやすく、また、婚期に臨んだ女性はのんきで楽しい時代ではあるけれども)——將來に來る責任を考へ、永久的に確りした家庭を作る考へを結婚前はつきり定めておくことが大切である。

—(3)—

現在のやうに、世相險難の時代では、經濟的にも万事節約を旨としなければならず、若い同士の家庭はただ楽しかるべき事とのみはいつて居られない、經濟上、もしくは処世上のいろ〳〵の都合から"二人だけの生活"が為し得られず親達と一緒に住む場合も起つて來る。其中で、良人の母親と住む場合には、若い女性としては、さまざまの気苦労が伴ふものであるが、現代の女性は、さうした生活を、いつも楽しい生活に置き換る技術がなくては駄目である。良人を大切にし、老人を尊敬して行くやさしい氣持は大切である。そのやうな氣持の母に出來る子はやはり明るく朗かな子供であると思ふ

—(4)—

良い母となるのには第一に健康第二に日日の衛生生活、言葉を換へていへば、合理的な衣食住を基礎として、これまで学校や書籍から得た知識を日常生活の上に活用することである。日常の整頓といつてしまへばそれまでであるが、毎月外で働く良人のために、アイロンをかけた白いハンカチーフ、毎日洗濯した靴下、アイロンをかけたズボンを用意することの如きはその妻の衛生生活の一表現と見られる、部屋の装飾にしても、良人が疲れて夕方歸宅した時一花一輪にも、新しい喜びが湧き、その家庭生活に温かみを與へる、これもその一例である。

—(5)—

食物の問題は大きい、榮養學的の知識をもつてそれを正しく應用することは健康の大切な土台となる、しかし榮養学的のことを知つて居つても、温かい心持がなくては御馳走も冷めたく、身體を肥す糧とはならない、それに反して榮養はそれほどでなくても妻の温かい心から生れた食事は榮養の糧となる、それにつけても良人の足が夕飯から遠ざかることを警戒すべきである(筆者は東京・聖路加病院勤務)

## (主婦ノート) 植木鉢の水はけ

ポカ〳〵陽氣になると、誰しも庭に出て、何か植て見たい氣になる。植木鉢の底の水はけ口を防ぐのに、木片やボール紙などを使ふ人があるがあまり感心しない、そこでハマグリの殻を捨てずに取つておいて、凸部を上にしてあてがふのが一番いい、水はけの工合も自然に行はれ、腐ることがないからいつまでも使へるし、草木の根のためにもよろしい

## 中毒シーズン お辨當に注意

### 玉子燒では毎年やられる

ピクニック等の行樂シーズンを前に一般に注意されたいのは、この時季には急に中毒が多くなることです、毎年の統計の示す処によると、一月、二月、三月迄は食物の中毒はごく稀ですが、櫻の花の咲く四月に入ると、俄然と中毒事件が殖えてくるのです。これは温度と湿度が細菌の活躍にもつてこいの氣候になつてくるのと、今迄冬の惰性によつて食物に對する注意を缺く為に起因するのです。それで、中毒する食物はとみると、花見弁當に多いといふことは、家庭の主婦方に注意してほしい点です。それではどういふ場合に間違ひが起るかといひますと、普通考へられるやうに、原料がいたんでゐて、それの腐敗から中毒したといふ事は先づないといつてよい位です。新鮮な材料を使つて調理してから食べる迄の間に数時間とか経てゐないといふ様な場合にも中毒してゐることもあるのです。つまり、製造の方法が悪かつたり、食器その他調理室が不潔であつた場合に、腐敗菌が食物に附着する危險は非常に多いのです。それに、御飯とお菜を詰めて蓋をして十分冷まさずに積み上げておいた様な場合に、一つの腐敗菌は丁度よい加減に冷めた時に急に活躍して食物をドシ〳〵変質させてゆくのです。ですから、拵へてから食べる迄数時間しか経つてゐないといふ時でも中毒はあるのです。それ故に、お弁當は御飯とお菜を別々に分けて、十分に冷まして、積み重ねないでおくことです。

この腐敗菌といふものは、何処にでもゐるものですが、特に不潔な場所や、不潔な食器に沢山ついてゐますから、食物を取扱ふ場合は清潔が第一——といふことが決して忘れられません。

×

それで、特に、いたみ易いものは、何ういふ食物かといひますと、第一に、卵、肉類、魚類、牛乳、貝類等の動物性食品です。植物性の食品、例へば穀類、野菜等は同じ中毒でもそれ程ではないのですが、動物性の食物の中毒ではプトマイン中毒といふ命をとられるやうな恐ろしいものがありますから特に注意して下さい。

×

お弁當の中毒で例年のやうにくりかへされるのは玉子燒が一番多いのです、これはつくつてすぐ御飯の温かいのと詰合せる為蒸れて短時間に変質してしまふのです ですから、お花見や旅行のお弁當は御家庭でつくること、それも前の晩作るより、朝早く手廻しをしてつくることです。もし止むを得ず前の晩に拵へる時は、朝もう一度火を通して下さい。そし又他へ注文するといふ場合はよく繁昌してゐる設備のよい店へ注文することです。

×

食物が悪くなくとも、あんまり食べ過ぎたり、飲み過ぎた後にお腹をこはして、花見の翌日は床に就くといふ様なことのないやうにしたいものです。花見に出かけるのは悪くはありませんが、時局下の國民は一層緊張せねばならぬのでありますから、馬鹿さわぎを慎しむと共に、かかる中毒を起して自他共に迷惑をしないやうに注意致しませう。(薬学博士 三雲隆三郎)

## ス・フ通學服 コンクール(六)

セーラーのエリをステンカラーにしたもので、夏冬二枚の上着がついて居ます、尚スカートとブルーマーはどちらでも着け替へられますから便利です(千葉和子氏案)

## 新入學生の學用品の注意

この四月に新入学をする児童をお持ちのお家庭への御注意

第一に洋服ですが、條件としては質素で清潔で丈夫であること、胸部のなるべく開いた型で、自由に運動の出來ること、詰襟の小倉服などは衛生上よろしくありません、白いヒダのカラーのついた型は見るからに活潑さうです、ズボンは半ズボン

ランドセルは、横にヒダのない士官型よりヒダがあつて伸縮自在のものがよい

靴は先の小さいのより丸味をもつたやや大きめのもの

尚洋服は發育盛りの子供故ぴつたり體に合ふものより、やや大きめのものが翌年もきられます

## 連載漫畫 若樣センチャン 47

川原久仁於

センチャンニ、ドロミヅヲ、カケラレタウヘ、カホニモ、ベタベタト、ドロヲヌツタカラ、アハレニモ、ホントノ、ベンイタイソツクリノスガタトカハリハテタノデ、モクサン、クサルコト。

イヨイヨ、サツエイニ、カカレルト、オモツタトタン、チビクンニ、アヤシマレテ、ワンワン、ホヘラレ、アゲクノハテニ、ズボンヲ、ビリビリ……「オーイ、ボクダ、ボクダア」

# 弱い男 強い女

旨く調和が出來ねば いつ迄もお互に不幸です

夜長が 眠れず

直ぐ疲れて根氣記憶力なく

惡夢○精て衰へ

三十、四十才で老ひ込む

芯から神經を強め 強精 強腦 となり

六十歳でも若がへる

ピチ〳〵精力の溢れる發明藥

### 人生は四十からとキングで初めて判る

眞野正道

キング・オブ・キングスが効いたかどうかのお尋ねに小生は不思議に思ひますね。あのが薬効かぬ人なんてある害はないと思ふ。小生は五円の巾瓶を後五日で終るですが、終る程の効目があるので僕いて十円瓶を注文しやうと思つてゐた処です。あんなに重い神經衰弱が枕につけば十分でぐつすり眠れ惡夢も×夢も見ず朝目がさめると頭はスッと軽く数年なかつた朝の元氣爽快が妻を驚かせてゐます一時間も續かぬ根氣も上役に面罵された仕事の誤りだらけも、今では別人の様になり誤りはせずに四時間ぶつづけても倦怠綽々で、成績がよいので新設の支店長候補になり妻は満足してゐるし榮轉は前にあるし全くキング様々と満腔の感謝を述へます。

### 遉か動ぜぬ小生も驚いた

矢野恒吉

五十の聲を聞いてグッと精力も根氣もなくなり、朝聞き讀んだ事をお晝には忘れる程ボヤケ、妻は四十で人並勝れた健康なので自然不満が積り口論の絶へ間がない、これではならぬとホルモン注射を初めたが痛くはあるし料金の高い割に直く効目がないので中止し支那の精力薬も目の出る様な高價なのを本場からとつて續けてもいつかな效目は目に見えず財産は出來たのにこんな事で参つてしまふのかと悶々世が厭になつた時、東京の甥が柄にもなくキング・オブ・キングスを突然送つてくれたので試みに呑んで見ました。物に動ぜぬ私も飲んだ翌朝の效目には遉に驚いた。精力はグン〳〵つく、根氣記憶はよくなる考へも次から次へ出て商賣は益々榮へ、花柳界の交際も後れを取らず、妻を満足させるしこんな幸福はない。十円瓶二個を送附願ふ。多忙なので無くなつた時すぐ間に合はぬからです。

### 六十一の祖父に代つて御禮

三崎すぐる

六十一歳の祖父に代つて御禮の筆を取ります。十四の末娘が結婚して孫を生む迄生きてゐたいと色々金にあかして漢方の霊薬を服んだり(注射は痛いからとどうしても肯きません)してゐましたが、寄る年波には勝てず、三ケ月以前から急に衰弱しましたのでどうかして望みを叶へさせたいと親族一同に相談しました時大阪の從弟がキングを奨めましたので貴店から送つて頂き、例によつて效きはしないと思つてゐましたのに奇蹟とはこの事でせう。近頃は血色もよく声も大きく、耳もよく聞えて眼がねはいらぬなどと申し、先日は十六の女中に戯れてゐるのに驚きました。この分なら孫の結婚迄生きるぞと申してゐます。

### 牛の睾丸(男性ホルモン)は效くか

醫學博士 羽太鋭治

牛の睾丸を煮て喰ふと性慾が出ると云ふのには理屈にあるが事実は七日續けても想像の様に効かない。蓋たホルモンは大部分死に胃内に入つても大部分は分解されて効くのに幾万分の一にもあたらぬ余は人間動物の生殖腺性慾に就て多年実験研究の結果服んだホルモンを分解されずにその腸管内に吸收させる特殊の「ある物」を發明しこれに生きた動物ホルモンと精力薬とを配合してキング・オブ・キングスと命名し[illegible]

### 流行藥は效くか

流行薬と云つても自殺のあれではない。若返り強精薬つまりホルモン剤の事である。ホルモンは化粧に迄使はれてゐるがホルモン程すぐ変化するものはないからそれだけ使ひ方によつては無效になつて終ふ。

血を呑んでも血にならぬ

困つた人に血を呑ませると皿になる様に素人は思ふが、飛んだ間違ひで、他の食物と同様に分解されその何百分の一が血になると同様に、上記博士の文中にある様に生たホルモンを呑んでも胎内に残るホルモンは幾万分の一である

髭に毛が生え子供も 大人になるホルモンの偉力

ホルモンは確に不思議であるが前記の様に胃の中で無效になる。ホルモン注射が割合きくのは胃中を通らないからである。羽太博士は性慾学大家でその研究で独逸日本の醫学博士をもつてゐられる權威であるが、苦心研究の結果服むホルモンを注射以上全部を有效にする貴重な物質を發明された。

ホルモンが十數倍 偉力に活動する

發明の偉力がこれで、ホルモンと一処に服めば體面に十数倍になつて效く。併し分量を誤ると危險であるから責任を以て製劑したのが強精藥キングオブキングスである

生きたホルモンと 強精若返へりの高貴藥

キング・オブ・キングスのホルモンは最も精力旺盛な數種男性動物の發情期に採つた生きたホルモンと一匁数百円する高貴薬を配劑してあるのでこれ以上效く精力劑は世界に比類がないと云はれてゐる。疲れ易く根氣なく人生の快樂の出來ぬ人、早老×弱の人に直にキングで快適明朗を得られる

藥價 他の效力に比して非常に安價 小壜五円・中壜十円・大壜十円 送料各十五錢

一般藥店ニナイから [illegible]



御褒美は給本が いゝと子等はいひ

「講談社の繪本」はお子様への贈物として何處でも大歡迎!一層力をせ御利用下さい。全國書店にあり。

頭痛 歯痛 と 頭痛 に は 國效散

キキメの速いが評判の國効散は神經痛にも大變よくきくと言つてドコの藥店でも近頃奨聽しい賣行です。論より證據一度おためし下さい 本舗 森田製藥所

カブレぬ白毛染 黒若(くろわか) 全國藥店 化粧品店にあり 本舖 尼崎市西長洲 甲陽藥化學研究所

ハート美人 雀百まで踊り忘れぬハートも忘れぬでこそ家庭は円満 姉妹品 シルバーハート ホワイトハート 御近所の藥店でお求め下さい

# 蠅必立死 超強力殺虫剤 イピンレス 專賣特許

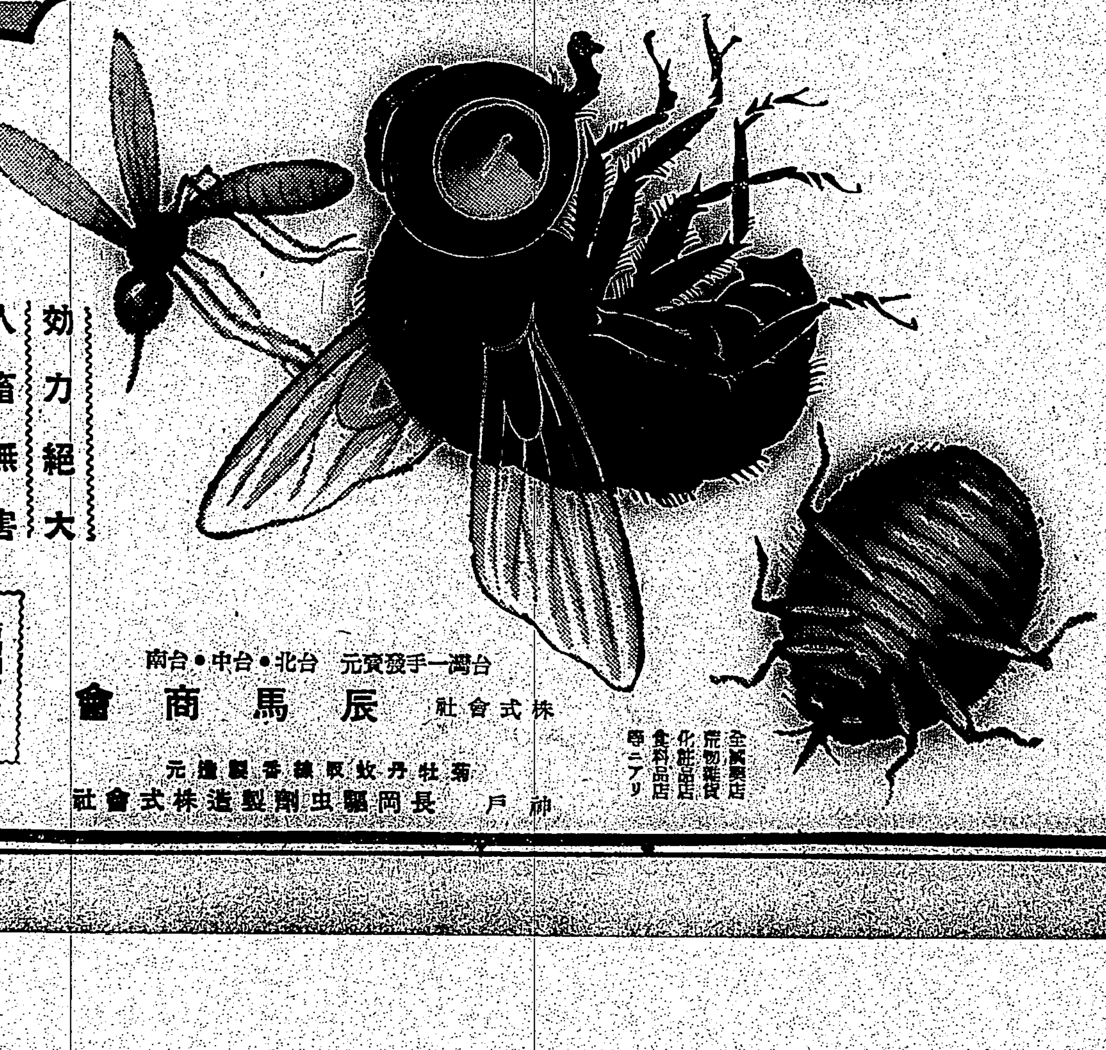

逃がすな殺せ蠅と害虫!

世界的殺虫試驗法の權威 ピートグラデー氏法に依る實地殺虫試驗濟

蠅・南京虫・蚊・油虫 其他家庭の害虫忽ち全滅! 効力一〇〇パーセント

効力絶大 人畜無害 引火安全 汚染絶無 芳香馥郁

種用 石油罐一罐入 一ガロン罐入 ½ガロン罐入 ¼ガロン罐入

全國藥店 荒物雜貨 化粧品店 食料品店 等ニアリ

台灣一手發賣元 台北・台中・台南 株式會社 辰馬商會

菊牡丹蚊取線香製造元 神戸 長岡驅虫劑製造株式會社

登錄商標 菊牡丹 かとり線香

# 國定忠次 (220)

長谷川伸作　岩田專太郎畫

赤城山 (九)（其の上略）

圓藏が默つて見てゐる間で阿佐次郎が、何かいひたさうに眼を光らせてゐる。忠次が
「駒、いいから起きろ、どうも工やしねえ」
動く、駒奴の背中へ――ッ、彼が起り。
「へい。起きます」
再び起きた駒奴は地に坐つた、右の頬が擦剥けて、付いた泥の下から血がすこし噴いてゐる。
「親分、どうか存分にして下さい」
悪びれず眼を瞑つた。その顔を眺めて忠次が微笑した、が硬い。
「何も俺はしねえ、が、どういふ訳で俺に光つたものを向けたんだ」
「申上げられません」
「男づくだといふのか、そんなら聞くめえ」
「有難う存じます。それでは親分の手を咬んだ飼犬同然だ、どうなりとして下さい」
觀念の眼を閉ぢる駒奴に、円蔵が、
「お前、どこから來た？」
「江戸、いえ、下総です」
「さうか江戸から來たのか、ふうン」
円蔵は〝下総から〟といひ直したのを耳に入れない。
「で、江戸の何処にゐた？」
「江戸なんかぢやねえ、下総です」
「江戸のことを聞いてゐるんだ、江戸だよ、お前は江戸から來たんだ」
「へい」
「江戸の何処にゐた、云つてみろ」
「……」
「それぢやいふが、国定から五目牛、八寸、田部井、この山に近え大部あたりまで、江戸の岡ッ引らしいのが二人うろうろしてゐたがあれはお前の後見か」
「えッ」
江戸から尾行をつづけてゐる者がある、と駒奴は漸々感付いてゐる、で、我を忘れ聲を出した。円蔵が、
「あの二人がお前を探してゐるんだとは、俺は今氣がついたんだが――然うぢやねえか」
それは忠次に初耳だつたので、円蔵の顔をみた、と、円蔵が、
「なあ駒、お前にや親分を刺し殺さうとするだけの遺恨なんてある訳がねえ。[illegible]されて彼長瀬川の雨あがりの流れへ、打込まれかけたのを親分に助けられた、更めていふまでもねえ、親分は命の恩人だ、その恩人に刃を向けるとは深え訳があるからだらう、その深え訳に江戸両ッ引が二人とも面ぁ出すのぢやねえのかい」
「へい。円蔵さんは怖え人だ、あらまし様子が判つておゐでなさるんだ。馬鹿と利巧ぢや敵はねえなあ」
「ぢや駒奴、親分に本當のことを打明けるか」
「親分、申上げちまひます。お役人様の名前だけは勘弁していただきます」
「うン」
「江戸でばくちを打つて歩いてゐますと、犯した罪はねえのに、御用ときて傳馬町へ送られちまひました、腹が立つて耐られねえがどうにも成られねえ。長らく大牢にへえつてゐますと、急にお呼出しで、引つぱり出されて行つてみると、與力が立つてあつて、それへ入れられて出ると、捉まつた時の獲物がありまして、帰ると、かういふんで」
「ふうン」
「それからお役人様の前へ呼ばれて、頼まれたといふのが、今この駒奴がやらかした事なんで」
「俺を殺せと、お指圖か」
「さうです、始めは引受けられる事ではねえんで、ご免を願ひましたが、さういふ訳にゆかねえといふのは――今ここで、かうやつてゐても、出來るものなら親分を刺殺したいと思つてゐます。駒も男ですから、殺さずに云ひますが、今ここで殺されやうが助けられやうが、どつちに成つても、親分を殺しちやつた方がいいんだといふ事に変りはありません、さういふ風に[illegible]」
円蔵が脇で口許をして、
「それはどういふ理屈だ」
「駒は、口で、上手に喋べれませんが、親分が山へ籠つて、謀反人みたいな真似したのが、世間へどう響くのだと、まあ、云つた話で駒は、命なんかいらねえ、これは恩の怨みのぢやねえと思ひこんだ料簡は今の今だつて変りやしねえんです」

## カナ文字ニュース

△徐州ノ前線トシテ敵ガバウビシテキル沂州ヤ臺兒莊ハワガ軍ガモウレツニコウゲキシテキマスノデマモナクカンラクスルモヤウデス
△支那事變特別税トシテ四月一日カラ臺灣デモイロイロノ新税ガモウケラレテ國民銃後ノ赤誠ヲシメスコトニナリマシタ。タトヘバ通行税トカ入場税トカ物品税トカソノホカニモアリマス

## ああ人生双六 奇異なるかな アルバムに殘る"その頃"

ここに新しく御紹介するのは、世にも不思議な人生双六――さて諺に、世に――親の心子知らずとか、子を持ること親に如かず――とか、いろ〳〵の言葉がありますが、ここには、その逆を行つたものを掲げて見ませう、諸君、次に掲げる人が、もしも両親の忠告に従つてゐたら……といふ場合です

さて、ここにフランスのピエル・ダテノスといふ男が、〝今日世界に有名な人人が、もしもその両親達の忠告に従つてゐたらどうなつてゐるだらうか〟といふ面白い推測を發表してゐる その中から興味深いのを少しばかり拔いて見ると……

### ヒトラー

ヒトラーの父はオーストリアの或る占い学校の事務員であり、その母は、父の三度目の妻で、以前は女中をしてゐたクララといふ女である。

アドルフはこの父に始終叱られ通しで、従つて父は彼を全然無能力で種々と厄介を掛けるやくざ者だとして、せめて何かちよつとした職でも得られたら大出來だと思つてゐた。

従つてアドルフに父の希望を彈きとばす大勇猛心がなかつたら彼は今まで父と同じく学校の事務員位をしてゐることであらう【寫眞は幼児時代】

### ムッソリーニ

母親がやつてゐた小さい学校で女の子達の足を抓るためにベンチの下に隠れてゐたり、十五歳になるまで本が讀めなかつたりしたいたづら者のムッソリニは、鍛冶工である父親の「第二世」になるのがせいぜいとされてゐた、それ故に、彼はドヴイオ・プレダッピオといふ鍛冶工場で、温和しい息子だがやくざな鍛冶職工として、最初の職業をやつた――といふのは、あまり腕が鈍いので、父親によく革紐で殴られたのである【寫眞は青年時代】

### 蔣介石

彼は本當ならば、フエンガといふ小村で小商賣をやつてゐなければならない筈である、蔣の父親は彼をその村の或る商家へ小僧にやつたのが、そも〳〵の出世の發端である、父親は彼を商人にするのが希望だつたのであるが、蔣はたうとうこの小村の人間にはならなかつた、やがて、日本の士官学校へ入るといふ目的を達した事が今日の彼を築きあげた【寫眞は青年時代】

### ロバート・テエラー

彼の父は彼を人氣商賣にするよりは、醫者にしたいと思つてゐた「お前は精神病醫になるが良い」と父のテエラーは命令したのであつた。處が、ハリウッド第一の美男である彼は、今日では、狂乱を治すどころか、その原因となつてゐるのだから面白い【寫眞は青年時代】

### グレタ・ガルボ

彼女がもしも両親のいふ通りになつてゐたら、今日は洗濯屋の女主人にでもなつてゐただらうか？ 彼女は本當に、ストックホルムの或る百貨店で女帽子をしてゐたことがある。そこへ、ダ[illegible]・カール・ブリッソンがやつて来て彼女に眼をつけ、キネマに入るつもりはないかと誘つたのである。それから数日してグレタは手に薔薇の花束を持つてブリッソンに答禮に行き、映畫入りを承諾したといふのが出世の糸口である【寫眞は若い頃】

×

これに依つて見ると、人生双六はまた奇異なもの、要するに、乱暴者も徹落者も美女もすべて偶然の產物であらう、ともかく面白いエピソードではないか

## 日本語で歌ふ支那女優 「東洋平和の道」の主題歌

日支親善映畫「東洋平和の道」は日本語で支那俳優の一行は二十日に帰国する事となつたが一行中の美蘭と女優白光と李明は佐伯孝夫作詞、江文也作曲の主題歌二篇を十八日ビクター・レコードに吹込むこととなつた

（南海六同の歌）明けゆく亞細亞ゆたかな大地、進まん東洋平和の道、胡沙捲く風どれほど寒く吹かうと梅は春來りや笑ふ（開英の歌）夜毎の夢の切なさは、泣いてしのぶ花咲くわが家窓に小さな灯し火ゆれて、むなしくわたしを待つやら今も。

## 監督俳優らの工場法適用は絶望

職工か否か判別出來ぬ為

撮影所の工場化による能率増進主義と相俟つて工場法の適用が問題となつてゐるがこれは現在同法の適用を受けてゐる現業部員及び電氣部員外の監督、キヤメラマン、俳優等が勤務時間の嚴守、時間外勤務手當、退職手當、傷病手當等に對する要望から起つて來たもので同問題に就きこの程同法を内務省から移管された厚生省の意向を聞くと俳優、監督等に對する同法の適用は依然困難である右につき厚生省勞働局監督課長工場監督官沼越正巳氏は語る

撮影所全體を一工場と見なし、事務員以外の所員に工場法を適用すると云ふ事は今の處考へられません、監督、キヤメラマン俳優等も一緒に一映畫が出來上つて撮影所事務關係者にフイルムが渡されるまでの從業員が果して職工であるかどうかの見解は甚だ難しいので、工場法適用に依り從業員が非常に利する處があるとすれば、それは勞働法の見地から考へる可きではないかと思はれます、勿論適用するか否かの件は監督課の仕事ですが、現在の處何も考へてゐません

## 高瀬實乘ら着臺 けふから大世界館に出演

東寶映畫の高瀬實乘、鈴村京子、里見良子の男女優一行は三十一日基隆入港の大和丸で來臺、臺北驛では東寶出張所員その他多数フアンに出迎へられ臺灣神社に参拝、各方面に挨拶廻りをなしたが愈々一日から大世界でフアンの為に挨拶と唄と踊りと珍劇を實演する、出しものは金色夜叉の熱海の海岸で高瀬がお宮に扮し、女優が貫一に扮するといふ然もヒゲのお宮といふからそれだけでも珍妙だ、同時上映は「テンプルの軍使」である（寫眞は本社に來訪した一行向つて右から鈴村京子、高瀬實乘、里見良子、鈴岡みどり）

## 有段者十八人拔碁戰（第三次八局ノ二）

（本社主催）

矢野氏二勝 三回目

先番 初段 矢野近義　四目半コミ出

互先 初段 月阪方美

番判 三段 稻澤克忠

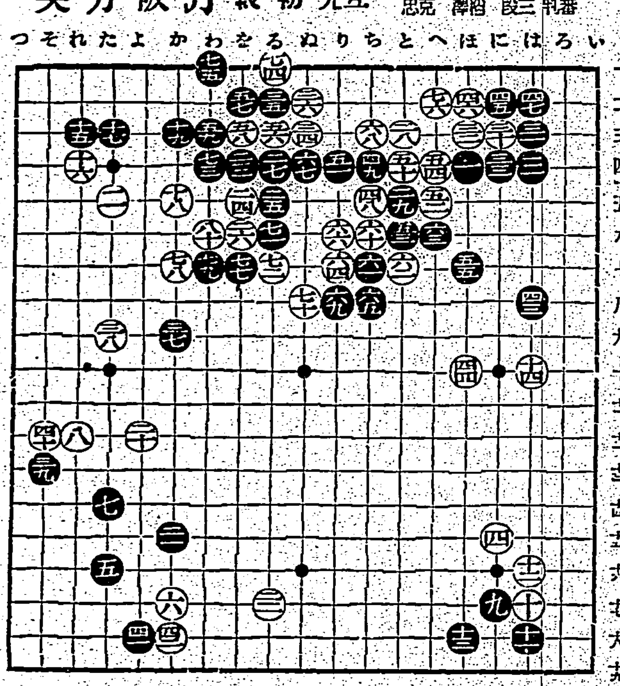

●四一よ一八 ○四二か一八
●四三ほ八 ○四四ほ一〇
●四五に二 ○四六ほ二
●四七ほ二 ○四八ち五
●四九ち四 ○五〇と四
●五一り四 ○五二へ五
●五三と六 ○五四へ四
●五五ほ七 ○五六る三
●五七を二 ○五八を三
●五九わ三 ○六〇ち六
●六一ち七 ○六二と七
●六三へ六 ○六四り七
●六五ち八 ○六六り六
●六七ぬ四 ○六八ち三
●六九り八 ○七〇ぬ八
●七一る六 ○七二る七
●七三わ四 ○七四る一
●七五わ一 ○七六へ二
●七七を七 ○七八か七
●七九わ七 ○八〇わ六

評 稻澤克忠

白六十の行び出し無理の形に思はれるが白としては此の辺から何か手をつけて行かなければと思はれた事と思ふ 白六四に疑問である、黒六五の行びも疑問である、黒六五を「う二」に回けば白八十以下の白の策圓石は死である、白六四と黒六一を當てて打つとき上辺白の渠團行を乗てて打つ策戦に出でたのであるないざしらず左もなければ断手も甚しい、随つて黒も六五と行びる際しては一應考慮する必要があつたのではなからうか 黒七一は單に七三に粘くべきである、黒七七と斷りを入れた時白七八は「か六」に二丁粘ぎしたい、七八は一旦手筋の形に見ゆれど「よ六」の飛びなどありて面白くない 白八十は「か六」を止めると思ふ、「六六」の擁護がつて拙い

## 血煙 高田の馬場 二日から國際館

監督は稻垣浩、マキノ正博で主演は阪東妻三郎、市川百々之助、市川正二郎、瀬川路三郎、國低國、大倉千代子、原駒子等が共演――あんまり強くない奴等が境内の眞中でズラリと拔き合つて居た、物見高い江戸の連中が取卷いてゐる「ぶい喧嘩は俺が買つたぜ」中山安兵衛の登場だ、酒代をせしめた安兵衛が長屋で良い氣持で寝てゐると長屋の夫婦者の喧嘩が始まり、安兵衛が仲裁に出て帰つて見ると伯父の六郎左衛門が待つてゐた、恒例の劍術試合の結果、六郎左衛門が勝つて村上が負け村上兄弟は中津川祐範と語らつて六郎左衛門に決闘狀をつきつけた、そして高田馬場の十八番切りとなるのである、同時上映はRKOの「假面の人」と日活スター總出演の「旗岡春の日記である」

## 映畫噂話

### ジーン・ハーロウの小説

昨年なくなつたジーン・ハーロウの書いた小説がハリウッドのスタヂオに買れたといふことが傳はつてゐます、「今月は今晩」と呼ぶその本は二千磅で買はれました、ウイリアム・ボーニールはこの權[illegible]のジーン・ベローはその金を手に入れました

### 大評判の映畫

ロンドンの映畫界を挙げて熱狂的に待望してゐるのは「スノー・ホワイト・アンド・セヴン・ダーフス」の上映です、この映畫はニューヨークのラヂオ・シティ・ミュージック・ホールで五週間續映し、十万五千磅の儲けをあげたさうです

### ガルボをみたことのないゴールドウイン

サム・ゴールドウインが「デッドエンド」を製作するためにニューヨークからブロードウエイの舞台に經驗のある少年俳優のグループをハリウッドに引張つて來ました。彼らがスタヂオに着いた時ワイラー監督が仕事を始めようとしきりに待つてゐるサウンドの舞台に出ることを拒みました、彼らの代弁者のビリー・ハロップは「僕たちは今ハリウッドに來てる、僕たちはゲーリイ・クーパー、ミリアム・ホプキンス、グレタ・ガルボをみるまでは仕事にかからない」といひました

「何故？」とゴールドウインは面白がつて訊きました

「何故つて僕たちはニューヨークへ帰るのです。僕たちがクーパーやホプキンスやガルボの署名を貰はなければ仲間の連中は僕たちがハリウッドに本當にゐたなんて信じないでせう」

それはゴールドウインを少しばかり困らせました、彼はゲーリイ・クーパー、ミリアム・ホプキンスには彼らの為に出て貰ひました、でもグレタ・ガルボを引出す事は出來なかつたのです

「どうしてガルボは出ないのか」と子供たちは訊きました

「どうしてといつても僕自身彼女をみたことはないんだから」と彼は認めざるを得なかつたのです、でもゴールドウインは銀幕を除いてグレタ・ガルボをみたことがなかつたのは全く實眞なのです

### 週給七百磅のジャツキー・クーパー

ジャッキイ・クーパーはハリウッドの傳統を破りました、子供スターは大きくなると駄目になるといふ傳統を破つたのでした、彼は一週七百磅の契約に署名しました、彼は二つの映畫を製作します、その金額は彼が働いてゐる間拂はれるのです、全部で彼は約九千五百磅を稼ぐでせう

### ゲーブルは伊達のナンバーワン

シカゴで集會したマーチャンド・テイラース・デザイナース・アソシエーションによつてクラーク・ゲーブルはアメリカで最も恰好よき服を着けた男性に投票されました

彼がゆつたりした上着を着用する技術は断然他の男性の追隨を許さぬといふ点に優勝の因があつたとデザイナーたちはいつてゐます

## メガホン塔

▲三月三十一日只今迄掛と申出での北一中四年生連れの東門町五條の御婦人に御寄え、精算の結果過不足御座いません（円山郡）▲菊池寛先生の住所知りたい（一読者）▲東京市豐島區雜司ケ谷町一ノ三二九（記）▲滿洲國警官志望につきその手續、受驗場所、日時などを御教示下さい（一希望者）▲臺北驛前の悪道路はいつ頃よくなるのでせう（一市民）▲もう間もなくなることでせう（記）

## 商況（一日）

### 臺灣正米市況前場

| | 前場 當 | 中 | 先 |
|---|---|---|---|
| ▲二期蓬萊米 | 二、六六 | [illegible] | — |
| ▲二期丸糯米 | 一單 | 一四、一五 | 一四、一六 |

中場

| | 當 | 中 | 先 |
|---|---|---|---|
| ▲二期蓬萊米 | 一六 | 三單 | 二單 |
| ▲二期丸糯米 | 一四、〇六 | 一四、一〇 | 一四、一〇 |

### 臺灣公定相場

總山來高 三〇二單

| | | | |
|---|---|---|---|
| ▲二期蓬萊米 | 二、六〇 | 二、八〇 | 二、九〇 |
| | 四單 | 一單 | 一五單 |
| ▲二期丸糯米 | 一四、〇一 | 一四、一一 | 一四、一一 |
| | 二〇單 | 一〇五單 | 四二單 |

### 基隆在庫米

| | | |
|---|---|---|
| 二期蓬萊米 | 一日朝現在 | 七七、四〇八袋 |
| 二期丸糯米 | | 三五、三三一 |
| 到着米 | 五〇單 | 六一一噸 |

### 大阪期米前場

| 節 | 當 | 中 | 先 |
|---|---|---|---|
| 節 | 三五、一六 | 三五、三七 | 三五、五三 |

### 東京期米前場

| 節 | 當 | 中 | 先 |
|---|---|---|---|
| 一 | 一九 | 三三 | 五三 |
| 二 | 一七 | 三四 | 五二 |
| 三 | 一六 | 三五 | 五三 |
| 四 | 一八 | 三四 | 五四 |
| 五 | 一五 | 三四 | 五〇 |
| 六 | 一四 | 三三 | 四九 |
| 七 | 一四 | 三三 | 四八 |
| 八 | 一四 | 三一 | 四四 |
| 九 | 一三 | 二九 | 三九 |
| 十 | 一一 | 二五 | 三九 |

### 神戸期米後場

| | 當 | 中 | 先 |
|---|---|---|---|
| 寄 | 三五、二二 | 三五、七四 | 三五、九一 |
| 引 | 四八 | 六二 | 八〇 |
| 高 | 五二 | 七四 | 九一 |
| 安 | 四八 | 六二 | 八〇 |

### 東京銘柄前場

| | 當 | 中 | 先 |
|---|---|---|---|
| 寄 | 三四、〇〇 | 三四、一八 | 三四、三〇 |
| 引 | 三、八六 | 一〇六 | 一一八 |
| 高 | 四、〇〇 | 一八 | 三〇 |
| 安 | 三、八六 | 〇五 | 一八 |

蓬萊米　當　三、三六　中　[illegible]　先　—
丸糯米　—　一四、六三　—

### 東京銀行實株

| | | | |
|---|---|---|---|
| 日銀 | 五六三、〇 | 同 | 新 四〇一、〇 |
| 正金 | 二〇〇、三 | 同 | 新 [illegible] |
| 鮮銀 | 八三、七 | 同 | 新 二三、〇 |
| 臺銀 | 八八、〇 | 同 | 新 六三、七 |
| 興銀 | 八九、七 | 同 | 新 二六、四 |

### 東京國債實物前場

| | 寄 | 引 |
|---|---|---|
| 甲號五分利 | — | 一〇二、八五 |
| 第二五分利 | — | 一〇二、八五 |
| 第一四分利 | 一〇二、一〇 | 一〇二、一〇 |
| 第二四分利 | 一〇二、一〇 | 一〇二、一〇 |
| 佛貨四分利 | 一九六、九五 | 一九六、九五 |
| 米貨六半利 | 三六四、五〇 | 三六四、五〇 |
| 同五分半利 | 三六〇、四〇 | 三六〇、四〇 |

### 東京短期前場

| | 寄 | 引 | 高 | 安 |
|---|---|---|---|---|
| 東新 | 一六四三 | 四一 | 四七 | 四一 |
| 大新 | 九二三 | 一六 | 二四 | 一六 |
| 鐘新 | 二六九四 | 八七 | 九四 | 八七 |
| 帝人新 | 一二四八 | 四七 | [illegible] | [illegible] |
| 東レ新 | 一〇一二 | 一〇 | 一三 | 一〇 |
| 日魯 | — | 六五二 | — | — |
| 日鐵 | 一一七 | 一二 | — | — |
| 鐘新 | 一〇二二 | 一二 | 二二 | 二〇 |
| 郵船 | 一〇二二 | 七六四 | 四 | 六四 |
| 郵新 | 四六一 | 六〇 | 六 | — |
| 東工 | 八三二 | 二五 | 三八 | 二五 |
| 日石 | 八〇九 | 〇八 | 九 | 〇八 |
| 日立 | 一〇九五 | 九三 | [illegible] | [illegible] |
| 滿業 | 八八九 | 八六 | 九〇 | 八六 |
| 電工 | 七二一 | 一八 | 二一 | 一五 |
| 鐘實 | 一〇八一 | 七八 | — | — |
| 東電 | 五二八 | 二九 | 二九 | 二七 |
| 滿鐵 | 五九二 | — | — | — |
| 臺新 | 五八五 | 一 | — | — |
| 北炭 | 九四七 | — | — | — |
| 昭肥 | 八〇九 | — | — | — |
| 日糖新 | 七五四 | 五七 | — | — |
| 日窒 | 八一二 | 一三 | 一六 | 一二 |
| 麥酒新 | 三九二 | 九〇 | — | — |

### 東京短期取組喰合

| | | |
|---|---|---|
| 新東 | 三八九、四一〇株 | 賣方五一店 |
| 新業 | 一二二、四一〇株 | 賣方四三店 |
| 同 | 買方一九店 | 買方六二店 |

### 東長穂取組

| | | |
|---|---|---|
| 新東 | 一二三二八〇株 | |
| 中限 | 一、〇一五、七八〇株 | |
| 先限 | 七一九、一〇〇株 | |
| 合計 | 一、七三四、八八〇株 | |

同・両建控除

### 大阪短期前場

| | 寄 | 引 | 高 | 安 |
|---|---|---|---|---|
| 鐘紡 | 六八二 | 八〇 | [illegible] | 八〇 |
| 郵船 | 七六五 | — | — | — |

### 大阪長期前場

| | 寄 | 引 |
|---|---|---|
| 日魯 | 六五三 | 五三 |
| 日石 | 九七三 | 七 |
| 日立 | 八三〇 | 七五 |
| 鐘紡 | 一二七 | 二二 |
| 滿業 | 〇八五 | 五二 |
| 倉絹新 | 八八七 | 八六 |
| 倉紡 | 六三三 | 五七 |
| 帝人新 | 七九五 | 三五 |
| 帝人新 | 二四九 | 九三 |
| 東新 | 三九九 | 四〇 |
| 宇治電 | 六四九 | 九〇 |
| 東電 | 四一九 | 四七 |
| 大同 | 〇二六 | 〇 |
| 窒素 | 二二六 | [illegible] |
| 電工 | 〇六七 | 四 |
| 日窒 | 八七五 | 六 |
| 滿新 | 四〇七 | 七 |
| 東レ新 | 八九一 | 九一 |
| 日レ | 〇九二 | 九五 |
| 鐘新 | 八一二 | 九九 |
| 東紡 | 二六九 | 九七 |
| 日株 | 七六八 | 七五 |
| 大株 | 一一七 | 二八 |
| 大新 | 九二八 | 二二 |

| | 寄 | 引 |
|---|---|---|
| 大株 | 九二、四二 | 九二、四二 |
| 大新 | 九一、一二 | 九一、一二 |
| 東新 | 一六五、一一 | 一六五、一一 |
| 鐘紡 | 二七〇、九〇 | 二七〇、九〇 |
| 同新 | 一三八、〇九 | 一三八、〇九 |
| 帝人新 | 二三三、九七 | 二三三、九七 |
| 同 | 八四、七〇 | 八四、七〇 |
| 滿業 | 六七、〇三 | 六七、〇三 |
| 同新 | 七四、三〇 | 七四、三〇 |
| 日糖 | 六〇、〇〇 | 六〇、〇〇 |
| 臺糖 | 六九、一〇 | 六九、一〇 |
| 商船 | 三一、八〇 | 三一、八〇 |
| 同新 | 三九、一〇 | 三九、一〇 |
| 郵船 | 七六、五〇 | 七六、五〇 |
| 日魯 | 六四、〇〇 | 六四、〇〇 |
| 倉敷 | 六二、六〇 | 六二、六〇 |

### 大阪砂糖現物

| | | |
|---|---|---|
| 三盛（OBB） | 二〇四二〇錢 | |
| 分蜜（M3） | 一九四六〇錢 | |
| 精製（上） | 二三四九〇錢 | |
| 同（中） | 二三四一〇錢 | |
| 同（日） | 二三四〇〇錢 | |
| 耕地白糖（AX） | 二三四四〇錢 | |
| 黒糖 | 一三四九〇錢 | |

### 大阪砂糖清算前場

| 限 | 一節 | 二節 |
|---|---|---|
| 四 | 二、四九 | 二、五〇 |
| 五 | 六三 | 六五 |
| 六 | 七六 | 七八 |
| 七 | 八九 | 八九 |
| 八 | 二、〇二 | 二、〇二 |
| 九 | 一三 | 一二 |

### 神戸豆粕前場

| | 寄 | 引 |
|---|---|---|
| 四限 | 五、一四 | 五、一四 |
| 五限 | 一七 | 一七 |
| 六限 | 二一 | 二一 |
| 七限 | 二三 | 二三 |

### 横濱生絲前場

| | 寄 | 引 |
|---|---|---|
| 四月限 | 六六三、〇〇 | 六六八、〇〇 |
| 五月限 | 六六四、〇〇 | 六七三、〇〇 |
| 六月限 | 六六三、〇〇 | 六七二、〇〇 |
| 七月限 | 六八〇、〇〇 | 六九〇、〇〇 |
| 八月限 | 六七五、〇〇 | 六八八、〇〇 |
| 九月限 | 六七五、〇〇 | 六八六、〇〇 |

### 大阪綿絲前場

| | 寄 | 引 |
|---|---|---|
| 四月限 | 二三一、〇〇 | 二三〇、七〇 |
| 五月限 | 二三三、五〇 | — |
| 六月限 | 二二八、五〇 | 二二四、一〇 |
| 七月限 | 二二〇、五〇 | 二二一、一〇 |
| 八月限 | 二二四、一〇 | 二二五、四〇 |
| 九月限 | 二二五、三〇 | 二二五、一〇 |
| 十月限 | 二二五、九〇 | 二二六、一〇 |

### 大阪棉花前場

| | 寄 | 引 |
|---|---|---|
| 四月限 | 五二、七五 | — |
| 五月限 | 五三、〇〇 | 五三、〇〇 |
| 六月限 | 五三、二五 | — |
| 七月限 | 五三、五〇 | 五三、五〇 |
| 八月限 | 五五、五〇 | 五五、五〇 |
| 九月限 | 五六、五〇 | 五六、四〇 |
| 十月限 | 五七、〇〇 | 五六、九五 |

### 大阪人絹前場

| | 寄 | 引 |
|---|---|---|
| 四月限 | 七三、九〇 | 七三、八〇 |
| 五月限 | 七五、二〇 | — |
| 六月限 | 七五、二〇 | 七五、四〇 |
| 七月限 | 七六、九〇 | 七六、四〇 |
| 八月限 | 七七、二〇 | 七七、二〇 |

### 神戸對外爲替前場

| | | |
|---|---|---|
| 對米期近 | 二八弗一六分一五賣 | 三二分三一買 |
| 同 先物 | [illegible] | |
| 對英期近 | 二八弗四分三賣 | 三二分二五買 |

### 外國金塊相場

| | | |
|---|---|---|
| 紐育現物 | 三五弗 | |
| 倫敦現物 | 七四〇〇志〇〇片二分一 | |
| 同 先物 | 一志〇二片賣 | 三二分一買 |
| | 一志〇二片賣 | 三三分一買 |

### 外國銀塊相場

| | |
|---|---|
| 倫敦現物 | 一八片一六分一三 |
| 同 先物 | 一八片一六分九 |
| 紐育現物 | 四八仙八分五 |

### 外國爲替相場

| | |
|---|---|
| 紐育電報 | 四二仙四分三 |
| 米英クロス | 四弗九六仙一六分五 |
| 米日電替 | 二八弗九六仙 |
| 英日電替 | 一志〇二片 |

### 紐育株式

| | |
|---|---|
| スチール株 | 三九弗八分一 |
| アナコンダ株 | 二二弗八分三 |
| 工業株三十種平均 | 九八弗九三仙 |
| 鐵道株二十種平均 | 一九弗 |

### 玖馬砂糖

| | |
|---|---|
| 當限 | 一仙三三分三 |

### 紐育砂糖

| | | |
|---|---|---|
| 三月限 | 二仙一三 | 二仙一六 |
| 七月限 | 二仙一八 | 二仙一七 |

## 臺日案内

料金　五行以上一行一回　[illegible]


**書籍** 最近支那大地圖（北支那 [illegible]）
**古本**高價買入 新起町二ノ一 [illegible]
**支那語教授** 臺北大正町 [illegible]
**醫院** 小林醫院 [illegible]
**内地土産** 名物 芭蕉煎餅 下江商店 [illegible]
**樂器** 近代的 山葉アコーデオン 臺北市榮町 日本樂器 [illegible]
**寫眞** カメラ中古品高價買入 臺北市京町 [illegible]
**時計眼鏡** 和田はメガネ專門 臺北本町 [illegible]
**料理屋** 生そば壽司 辨金京町店 [illegible]
**洋服** 御注文は 洋服と制帽 [illegible]
**金融** 電話商品券 [illegible]
電話土地建物 [illegible]
**薬種商** 喘息にワンカ [illegible]
肋膜・肺 モサトール [illegible]
**ラヂオ器械** ラヂオ十ケ月月賦販賣 松田電器 [illegible]
ラヂオ十ケ月月賦販賣 樂天地大東 [illegible]
**雑件** 特許商標 辨理士 岸喜鑑 事務所 [illegible]
島内株ノ賣買ハ 明石株式店
印入割箸の御注文は 大和 [illegible]

風味の良い 平戸の摺味噌
基隆名物 平戸のかまぼこ
内地みやげに 平戸の木瓜漬

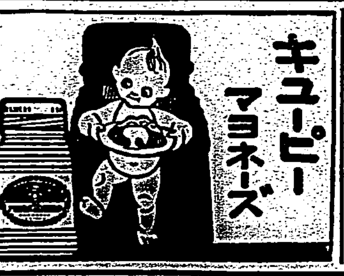

キユーピーマヨネーズ
先づ健康!! 美味栄養のサラダ料理を召上れ



ス・フ毛織のお洗濯には是非必要の科學洗劑

モノゲン

特許新洗劑（脂肪属高級アルコール製品）

ス・フは手早く傷めずに
毛は縮めずフツクラと

中性だから

新纖維には新洗劑

汚れ丈を洗ひ落して、新品同様にするだけがお洗濯の全部ではありません。新品と同様のフクラした風味、弾力、張力、保温力に甦らせてこそ、お洗濯は完成したのです。石鹸ではいままで完成に行かない。殊にス・フや毛織は石鹸のアルカリ分の為めに生地が損傷します。しかしモノゲンなら大丈夫です。色褪、變質の心配もありません。

定價　一・二〇　・五〇　・三五

藥局・デパート・毛糸店等で賣つて居ります

第一工業製藥株式會社

臺灣日日新報
本日夕刊共十二頁
編輯兼發行人 佐々木 章
發行所 臺北市榮町四丁目卅一番地 臺灣日日新報社

## 社説
### 天下を瞞着する六全大會
### 全國代表大會とは何の謂か

一

抗日の迷夢に國土の半ばを失ひ今や漢口を中心とする奥地に辛くも餘喘を保つ敗殘の國民政府は、依然として國勢を張ることを忘らない。即ち蔣介石は漢口に於て六全大會を開き、大見得を切りつつ局面打開に腐心してゐるやうだ。今次の會合は、國民黨全國代表大會とは云ふものの、それは全國統一に向つた五全大會などとは全く趣を異にし、北支は言ふに及ばず江南二省、三千万の民衆が蔣政權から全く離反した今日では、全國から代表者を參集せしめるなど、いふ事は全然論外であつて「國民黨章改訂」に依る國民參政組織（參政權の開放）の議案の如き全く笑止千万である。即ち高々以來混亂に陷つた國府諸般の機制を建直し、局面を打開更生せんとする大會の目的も結局は出來ない相談である。與黨の名に於ける六全大會の如きは、崩潰し行く蔣政權の斷末魔の遁辭であつて、支那民衆を瞞着せんとするものに外ならない。大會劈頭に於ける「蔣介石に獨裁權付與」の如きも没落政權の自己擁護以外の何ものでも無い。

二

蔣介石は過ぐる西安事件に依つて"生ける屍"と化したのであつたが、更に自己の獨裁權を一身に掌握したる獨裁者であつたのだ。それを腐敗の極限に達した今日、今更政府の獨裁權把持を承認するなどとは一體何を狙ふるのか疑はれるかも知れない。而も之は國府内部の抗爭即ち國共の勢力爭が極度に達したといふ内面事態を巧みに糊塗せんとするに有るは火を睹るよりも明かである。事變勃發と共に五年の大剿匪策を忘れたるが如くに抛棄して、抗日戰線統一の為め、過去の為め國府は共產黨と握手するに至つたのであるが、容共僅かに半歳に過ぎざるに拘らず、結果は全く反對となり、共產黨の為に國を賣して覇權をとられる危險に直面したのである。共產黨は國共兩方面に著しく積極的活動を開始したのであるが特に漢口に共產黨機關紙新華日報が發刊され、公然漢口に於て共產主義宣傳を始めたるであらう。並に國民黨派の積極的となり共產黨員兩派が嚴重し、同床異夢の爭は激化するに至つたのである。外は敗戰の連續、内は共產黨の進出による國民黨の弱體化之に對處するものが國民黨獨裁強化論即ち蔣に獨裁權付與の結論となつたのである。

三

國府の容共策は抗日戰線の統一にあつたのである。けれども共產派としては抗日戰は最後の目標ではなくそれは第一、第二時のものであつて、究極の目標は蔣政權の打倒である。合作の條件たりし「三民主義に從ひ國民黨の統制に服す」といふのは反古に帰してゐる。實際に於て民主主義といふ美名の下に三民主義は、ソ聯といふ赤色の攻撃的勢力を背景とする共產主義の敵にあらずといふ事が、國民黨派も亦今となつては併らざるを得ない段目になつた。從つて六全大會の議案は數々並べられても、根本の抗日統一戰線が分裂の一途にある以上は、何を論議するとしても抗日戰線の建直しの如きは不可能な問題に屬する。國民政府が抗日戰線を統一して行く事が可能なる間は辛くも餘命を保ち得るとしても、内部が極限に至るに及んでは崩潰の一途あるのみである。今回の六全大會に於て共產黨側の策動は一度敗れたけれども、生ける屍と化せる蔣介石に獨裁權を認めたところで何等の新たなる意義なく、實際の效果は皆無であり、寧ろ國共の抗爭を激化する要因を釀成するのみであつて今後に於ける共產黨の執拗惡性なる進出は、蔣政權の危期に反し抗日戰を失ふの時機を却て早からしむるのみならず、内部的崩潰に拍車をかけるであらう。

# 伊國使節團一行に勳章贈與の御沙汰
## 輝く日伊親善の功績

【東京一日發同盟】畏き辺りでは來朝中の訪日イタリー使節團一行に對し一行が日伊親善に盡したるこの度の功績を思召され一日使節團長パウルッチ侯には勳一等旭日大綬章を其他夫々勳章を贈與の御沙汰があつた、右御沙汰に依り廣田外相は午後四時外務省において夫々傳達した

# 我軍、大使館を通じ英國に强硬抗議
## 英國旗の蔭に隱れる支那側の不法射撃で

【北京一日發同盟】我軍の京漢線山西南部其他の作戰に當り英國旗の蔭に隱れての支那軍の不法行為は枚挙に遑なく去る二月廿日新鄕西方季村に英國國旗を掲揚し工場を占據してゐる支那軍の不法射撃に關しては我軍は英國旗の名譽を重んじ隱忍自重し反擊を加へなかつたが三十日我軍は大使館を通じ英國側に强硬なる抗議を提出した、右抗議において從來英國國旗の蔭に隱れて幾多支那軍の不法射撃のあつたことを指摘し今後斯かる不法行為が繰返へさるるに於ては軍は重大なる考慮を為さざるを得ず、万一にも支

# 日英經濟戰にも着々戰果をあぐ
## 日本金の昂騰に歡聲

【上海にて本社特派員】上海を中心とした一帶の經濟復興狀況を見る、上海市とその附近だけの大小の休業工場は一千二百の多數に上つてゐる、これは英字新聞の調査報道であるが、眞相に近いものであらう、これ等の休んでゐる工場の運轉を開始させるには、相當に莫大な資金を必要としてをり、これ等の資金が日本側に期待さるべきであることは勿論だが、中には資金を必要とするものもあり、又た資金を必要としないものもあるが、それ等を合せて相當の資金需要と運轉資金が眼前の必要に迫られてゐる實狀だ

◇……◇

當地の外人の中にはその資金の餘りに莫大なるべきを豫想して「上海の復興は出來まい」などと放言してゐる者もあるが、日本側の眞剣にして誠意ある努力に依つて、依舊外人連中の豫測の裏切られる日も遠くはあるまい、それには先づ支那經濟の原動力をなしてゐる農村の復興を圖る事が何よりも必要で、農村が復興してそこに購買力が生ずれば必然的に貿易が伸び、又は新設されるに至るであらう

◇……◇

斯くしてさらに、かくする事に依つて、新政府の税收は増加し、財源も確立するから、諸般の建設事業も順調に進捗され、併せて防共親日の治安の確保もより一層擴大強化されて行くのである、現在の處では上海經濟の心臟はストップしてゐるかの如くであるが、先づその心臟が復活して"親日血液"の循環に依つて身體の健全になる日もさう遠くはあるまい、その日は既に近づきつつあるのだ

◇……◇

それから通貨の問題であるが、これも外人方面の豫測を全く裏切つて數日來、形勢は既に逆轉を開始した、日本の金が高くなつたのである、何年振りかで實現した此の現象に邦人街の喜びは大変なもので

は「日本金が上つたぞ」久方振りに愁眉を開いた虹口、十円出したら十元二十仙」と三段抜きの景氣のいい見出しで、全邦人の喜色滿面を報じてゐる、事變前から日本金の百円に對してドル九十八円であつたのが、去る三月十八日頃から崩落し初めて、次第に敢闘を遂り、同二十五日には日本金百円に對してドル百七円となつたのである、兩替店の店頭で日本金の十円紙幣を出して「お目出度う」のかけ聲と共に十ドルの外に七十仙を渡されるのも痛快だ、之は昭和七年以來のことで、既ひには馬つたが、日本金が支那の元よりも安いのに氣を腐らしてゐた邦人街にドッと歡聲の揚つたのも無理はない

◇……◇

ドルの軟調はさらに限き遠からず八十円まで行くであらうと見られてゐるが、[illegible]

事は勿論で、ここでも"戰勝國"の兆候は既に見えた、英租界で今迄は絶對に日本金を受取らなかつた支那の商店が「日本金を與れ」と言つたといふので、無性に喜んでゐる邦人があつた—經濟戰勝を語る微笑ましき一風景であつたらう事が想像される

◇……◇

ただ此處で日本人の何人かが來ても一概推で、今後入用を豫想される莫大な復興資金をどうするか、徒らに時日を遷延してをれば、日本としては前門の狼を追つて後門の虎を迎へるやうな結果になる事も懸念されるし、又假へば今日百万円でよい復興資金も半年、一年の後には三百万円となり、五百万円となり、一千万円となるであらう、治安の確立と共にそんな資金が益々累して行くであらう、此の点[illegible]

# 米國の"エ條項援用"は渡洋進攻作戰の表現
## 我が海軍當局の見解

【東京一日發同盟】アメリカ政府は第二次ロンドン條約第二十五條「エスカレーター條項」を發動することに決し三十一日英、佛兩國に通告を發したが右に關し我が海軍當局は左の如き見解を表明してゐる

一、アメリカは過日英、米、佛三國の日本に對する建艦通報要求を日本が拒否したことを以て我國が三万五千噸以上の大主力艦を建造中であるか又は將來建造せんとしてゐるものと斷定し、「エスカレーター」條項を發動することになつたが、我國としてはかかる根據なき臆測に基いてアメリカが大艦建造に乘出すことは誠に遺憾でアメリカは要するに日本に責任を轉嫁することに依つて多年の主張である渡洋進攻作戰の為めの大艦巨砲主義を實現せんとしてゐるものと見る外はない

一、アメリカの「エスカレーター」條項發動に依つて英、米、佛四國が愈々三万五千噸以上の排水量を有する大艦を建造することになれば日本としても當然その國防の安全感を確保する上から相當程度の艦船の整備を進めざるを得ず茲に二重の負擔を加重せしめられることとなり我國としても甚だ迷惑である

## エ條項の援用 佛國にも通達

【ワシントン三十一日發同盟】米國政府のロンドン海軍條約エスカレーター條項援用に關する公式通牒は三十一日ハル長官より駐米英佛兩大使館並にカナダ公使館に夫々通達された、米政府は右通牒で公式にエスカレーター條項を援用し三万五千噸以上の主力艦建造の意思を表明したものでその內容は多分一日發表される見込である

# 米國の最善方策は中立と國防強化
## フーヴァー前大統領が力説

【ニューヨーク三十一日發同盟】前後二ケ月に亘り歐洲各國を視察して二十九日歸米した前大統領フーヴァー氏は三十一日外交協會主催の晚餐會に臨み歐洲視察談を試みたが混沌たる世界の現狀に鑑み米國政府の執るべき最善の方策は中立政策と國防強化にある旨左の如く演說した

歐洲各國は今や軍備充實に全く餘念がない、この際米國として

ようとする提唱が行はれてゐるが斯る政策は不當である、米國が若し英、佛兩國に加擔すれば我々は獨伊並にこの兩國に加擔する諸國を敵とする同盟に參加する結果とならう、英國には其の本國及び英帝國に關する複雜な問題があり又各種の政策を持つてゐるから苟くも米國が英國に何等かの公約を與へるならば之等英國の政策に否應なしに引摺り込まれる譯である、又佛國も佛ソ相互援助條約其他の特殊の同盟關係と政策を持つてゐるから英佛共同戰線に加擔すればスターリンを援助する事とならう若し世界に平和を保たんとするならば我等は人民戰線派の各政府と同樣獨裁主義の各國とも提携を保つて行かねばならぬ

# 徐州前衛十萬の敵を三方面より包圍完成
## 戰局の發展期待さる

【濟南一日發同盟】徐州の前衛據點として軍事上重大位置にある濟州台兒莊方面に於ける敵の兵備は孫連仲、關麟征、湯恩伯、于學忠各軍約十万が沂州、嶧縣、臨城、台兒莊の東南地區に集結しこれに對し我が各部隊は嶧縣、沂州、台兒莊の三方面より壓迫これが包圍陣形を完成し漸次有利に進展しつつあるので今日の戰局は目覺ましい發展を示すものと期待されてゐる

【北京一日發同盟】台兒莊東北方に在つた[illegible]

# 廣東省を空爆

【香港一日發同盟】海軍航空部隊は三十一日廣東方面の[illegible]を襲撃粤漢鐵路の要衝を爆破し更に[illegible]に於いて[illegible]及び白雲等の[illegible]に歸した

# 雲南へ逃げ支度
## 龍雲主席が反對し うまく行くか疑問

【東京一日發同盟】最近の情報に依れば蔣介石は抗日最後の根據地として四川省成都の防備を固めつつあつたが粤漢鐵道に對する我が空爆の猛威に依り香港からの武器輸入路は遮斷されんとするに至つたので今回更に雲南を最後の防備線に選び佛領印度支那及び緬甸を出入口として後方根據地を固めんとする意圖歷然なるものあり、既に上海各支那銀行及び諸銀行有力者が雲南に移轉した後を承け今回は中央銀行及び國立資源建設委員會其他の漢口政府機關及び杭州に在つた中央飛行學校を雲南に移轉した。雲南の外飛行場には米國及び聯邦製飛行機數十台を備へ去る三月卒業した第一期陳晉生百三十名は更にソ聯人指揮の下に高等飛行術修習の目的をもつて甘肅省蘭州及び新疆の某地點に赴く事と傳へられてゐる、然し右の計畫には幾多の困難を伴ひ先づ漢口政府の勢力南下に對しては雲南省主席龍雲が反對を称へて漢口政府との間に軋轢を生じ、次に佛領印度支那と雲南との連絡に就ては佛國所有の河内雲南鐵道は狹軌のため大規模軍需品の通過を許さず、更にフランス側においては最近歐洲政局の動きに鑑み對支援助を避け出した模樣あり、雲南鐵道の四川省延長計畫と相俟つて軍需品の輸送を益々困難ならしめてゐる、一方雲南とビルマとの連絡は雲南、大理、騰越を經て緬甸鐵道に依つてマンダレーに出で同地より緬甸鐵道に依りラングーン港に達するものであるが最近地元より緬甸に於ける河縁援して支那側は其の復舊に焦慮して居る有樣であり結局支那側の雲南工作は其の苦境を如實に反映したものと見られる

# 學生救國會に內訌

【上海一日發同盟】漢口政府內に於ける國、共兩黨の軋轢激化は抗日勢力の主流を為す全國學生救國聯合會にも波及し同會は重大な內訌を起してゐる事が判明した即ち全國學生救國聯合會の第二次會議は大本營發部長陳誠の名で招集、各地七十五ケ所の代表が去る二十五日から漢口に集つて會議を續行したが出席者中には人民戰線派の巨頭沈鈞儒國民黨宣傳部長邵力子等の左派分子の外、共產黨からは最高幹部の王明、周恩來が出席、會議を完全に共產黨側で牛耳らうとした。これに對し國民黨右派では共產黨の勢力擡頭に斷乎反對、會議の主席團並に對し共產黨派の要求したが容れられず遂に直接行動に出で右派の指導下に湖北青年聯合會の約六十名が會議場に闖入

一、今次會議は全國各地の代表を網羅してゐない

二、救國聯合會の工作は各地の青年愛國團體のそれと矛盾する

を理由として第二次會議を解散せしめて了つた、共產黨側ではこの勢力行為に憤慨武漢政府當局に對し嚴重抗議を表明してゐる斯くて全國學生救國聯合會內部の紛爭は一層激化するものと見られる

# 蒙古聯盟の主席は德王

【北京一日發同盟】雲王逝去後の蒙古聯盟自治政府主席には同政府副主席兼政務處長德王の就任は既定の事實で近く實現を見る模樣である

# カー英國大使
## 香港より廣東へ 更に漢口、重慶へ

【香港一日發同盟】國民政府との事務を處理するため上海より南下したカー駐支英大使は一日午前七時ピーオー汽船オールテラ號で香港着直ちに香港總督邸でノースコート總督並びにリーグ英國支那艦隊司令長官ノーブル少將と會見、上海の情勢並びに北支に於ける英國利權等の各種問題に付き意見を開陳國民政府の現狀と將來に付き會談した、カー大使は同十一時三十分出帆の英國軍艦タランチュラ號で廣東に赴いたが一日夜或は二日午前粤漢鐵路で漢口に向ひ同地から飛行機で重慶に飛び四日同地林森主席に國書を捧呈、二十日頃香港歸着の豫定である

## 司法長官會同
### 二日から六日間

【東京一日發同盟】司法省では本年度の司法長官會同を五月二日から七日まで六日間に亘り開催することに決定した

# 傷兵保護院近く事業開始
## 決定した組織機構

【東京一日發同盟】政府は厚生省の一大外局たる傷兵保護院を創設することとなり去る第七十三議會で新設經費二千五百三十万円の協贊を經たので一日午前十一時より臨時閣議を開き右官制案を決定の上直ちに樞密院に御諮詢奏請の手續を執る運びに至つたが遲くも今月下旬か五月一日頃より事業開始の運びの豫定である、組織機構は大體左の如くである

一、傷兵保護院は厚生大臣の管理に屬し傷痍軍人の保護事業を管掌す

一、傷兵保護院には左の職員を置く

總裁一名（親任官又は勅任官待遇）副總裁一名、業務局長一名、計畫局長一名、書記官五名、事務官十名、技師七名、屬技手八十四名

一、傷兵保護院は左の事業を行ふ

傷痍軍人の保護に關する事項各種特典の付與、生活の保全及教養教化、結核精神病等の救護施設、職業再教育、溫泉療養

## 地方海軍人事部を增設
### 仙臺、鹿兒島に

【東京一日發同盟】海軍省副官談（一日午後五時發表）海軍兵の徵募、点呼、軍事普及その他事務を處理するため大阪、札幌、金澤及び高松に地方海軍人事部が設置されたが四月一日附で仙台及び鹿兒島の二ケ所にこれを增設せられ、兩地方海軍人事部長は左の通り任命された

仙臺地方海軍人事部長 海軍大佐 竹內平七

鹿兒島地方海軍人事部長 海軍大佐 長谷部喜藏

尚ほ從來各鎮守府において行ひたる軍事普及及事務は夫々各鎮守府人事部第三課で行ふ事となり各課長は四月一日附補職された

## 醫院長以下の人事發令

一日附で台北醫院が帝大附屬醫院に移管されたので右に伴ひ醫院長以下の人事が左の通發令された

臺北帝大教授 小田 俊郎
補醫學部附屬醫院長
職務俸六百円下賜
醫院藥局長兼府技師 土田 義介
任臺北帝國大學醫學部附屬醫院藥局長
兼臺灣總督府技師如故
敍高等官二等
帝大附屬醫專教授 茂木 宜
任臺北帝國大學教授
敍高等官四等
醫院醫長兼帝大附屬醫專教授 山下 憲治
任臺北帝國大學助教授
兼臺北帝國大學附屬醫學專門部教授如故
敍高等官五等
醫院醫長兼帝大附屬醫專教授 橋本 義雄
任臺北帝國大學助教授
兼臺北帝國大學附屬醫學專門部教授如故
敍高等官六等
醫院醫長兼帝大附屬醫專教授 國友 昇
任臺北帝國大學助教授
兼臺北帝國大學附屬醫學專門部教授如故
敍高等官七等
醫院醫長兼帝大附屬醫專教授 大橋平治郎
免本官兼任臺北帝國大學附屬醫學專門部教授
帝大教授兼醫院醫長帝大附屬醫專教授 小田 俊郎
帝大助教授兼醫院醫長帝大附屬醫專教授 上村親一郎
免兼臺灣總督府醫院醫長(各通)
帝大教授兼醫院醫長 石井 潔
同 高橋 信吉
同 河石九二夫
同 酒井 潔
同 澤田平十郎
同 桂 重鴻
結核療養所醫官兼醫院醫長 新見 勝
免兼官(各通)

## 二中將豫備役へ

【東京一日發同盟】大串敬吉、大久保雄熊兩陸軍中將は三十一日附豫備役に編入の旨一日官報を以て發表された

## 辭令

高校教諭兼高校助教授 吉成新太郎
免兼官
高校教諭兼高校助教授 山地 清
任臺灣總督府臺北高等學校教諭兼臺灣總督府臺北高等學校教授
敍高等官七等
實業學校教諭 中村 清
中學校教諭 池田 勝三
任臺南州立中學校教諭
敍高等官七等(各通)
帝大附屬醫專教授兼醫院 大村 泰男
醫長
任臺北帝國大學助教授兼臺北帝國大學附屬醫學專門部教授
敍高等官六等
法院書記兼地方理事官 穗保 三作
依願免兼官
師範教諭 上村宗五郎
高校教授 庄司万太郎
中學校教諭 佐藤 巖
高校教諭 吉成新太郎
依願免本官(各通)
中研技師 有馬 郎次
文官分限令第三條第一項第三號に依り本官を免ず

## 人事

▲荒井男次氏(長野縣警察部長) 一日蓬萊丸にて來北(鐵道ホテル)

[illegible]

小學校からスグ國民中學へ
これこそ一番確實な成功の早道!!
國民中學講義

これからの世の中で成功するには少くとも中學校程度の學力は絶對に必要であるが、家庭の都合で上級の學校にも行けず悶々としてゐる人達は、勇躍本日より日本一の定評ある國民中學講義に入つて、斷然成功の第一歩を進み給へ。

今回の入學者には特に美しい記念メダル(上の寫眞)を始め金ボタン、辭典等もれなく進呈します。

學校萬能の時代は既に過ぎた。どんな山間の奥地にゐても、小學校以上に充實した本講座について學べば、働きながら僅かな費用で短日月に完全に中學卒業の學力が得られる。しかも今回の入學者には左の樣な大特典もあるから、大至急ハガキで內容見本を請求して見給へ。

働き乍ら僅か一ケ年で完全に中學全科目卒業!!

比類なき大附錄
1 書法教典(中等習字手本楷書)
2 新撰國語讀本
3 新撰漢文讀本
4 最新英習字帖
5 青年立身法
6 書法教典(中等習字手本行・草書)
7 獨學自習法
8 ペン字上達法
9 高等英習字帖
10 獨學受驗法
11 國民英語讀本
12 中學全科中辭典

しかも學費は月一圓

右のやうな、獨學者には是非無くてはならぬ有益な別冊附錄を、毎月無料で進呈する外、趣味と實益を兼ねた、本會獨特の編纂雜誌「近代青年」毎月進呈

內容見本進呈

◇ハガキで左記へ御申込みになれば詳細な見本を無代でお送りします。◇

東京市麴町區富士見町三丁目二番地
國民中等教育會
振替口座東京五八〇五八番

どんな職業にも「英語」獲得が先決!!

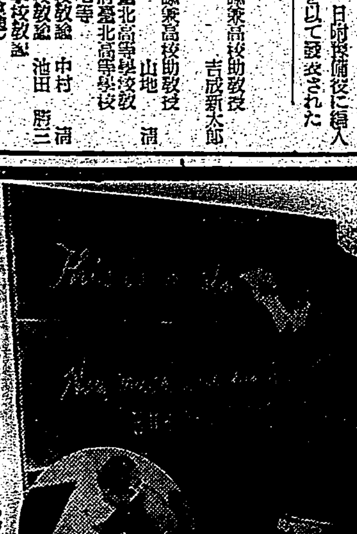

五輪大會、萬國博まで僅か二年!!
商戰最後の勝者は語學の所有者
而も仕事の餘暇に樂々習得出來るとしたら學ばないのが嘘です。世に有名な井上十吉先生御執筆のレコード付き「井上英語講義錄」(月謝一圓廿錢・三ケ月進級)に依れば、自宅で完全に、立身の武器「英語」が身に附きます。

英語講義見本 無代進呈
東京市麴町區富士見町三丁目
井上通信英語學校
振替東京三〇二八八番
(申込所)

日本ペン習字
肉筆本位 通信教授
文部省囑託國定讀本筆者
井上千圓先生 責任指導
六ケ月卒業 目下特典有

いよいよペン字時代

作品付・內容見本呈
東京市麴町區富士見町三ノ八
日本ペン習字研究會
振替東京一八三三番

# 事變特別税令施行 其他税令改正に就て(一)

## 總督府 税務課長代理談

臺灣に於ける支那事變特別税令其の他増税關係の諸法令は愈々四月一日を以て公布施行せられたが、今回の増税趣旨は本島も內地及他の外地と共に均しく此の時局を擔當し國民銃後の赤誠を披瀝し以て今次聖戰の目的達成に邁進せんとするに在るから、官民一致各々納税報國の信念を堅くし國運の進展に寄與致し度いと考へる次第である、扨て今回の増税に依る所得税、臨時利得税、相續税、法人資本税、砂糖消費税及酒類出港税等の既存税の増徴により新設せられたのであつて實に通行税、入場税、特別入場税、物品税の如き新税は個人を以て納税義務者とする全く國税としては新らしい徴税方法を採つて居るものもあり又物品税の如きは從來の物品特別税に比し其の課税品目が著しく擴増せられて居り本島の租税制度は愈々複雜となつたが、昔から新税は良税なりと言つて新税は如何に良い税でも納税義務者が其の税に慣れない爲充分運用の円滑を缺き勝であるから、以下今回の増税の內容殊に新税に就いて其の梗概を述べておき度いと思ふ

### 一、通行税

內地に於ては夙に明治三十八年より大正十五年迄通行税を施行せられたが當時臺灣に於ては時期尚早の故を以て施行せられなかつた、然るに近時臺灣島內外の交通機關の發達狀況並に通行税の本質等に鑑み今回は內地と全く同樣なる內容を以て本税を創設した次第である其の梗概は

(イ)納税義務者 本税の納税義務者は汽車、乘合自動車及汽船の乘客である

(ロ)税率 一般的には距離を七階級に分ち距離に應じ一等、二等、三等の等級別定額税(十二頁參照)となせるも回數乘車船、定期乘車船、團體乘車船の場合には各々特別の税率が定められて居る

(ハ)免税 乘車船區間五十粁未滿の三等乘客及總督の指定する鐵道車の團體としての乘車船には課税しない

(ニ)徴税方法 本税は汽車乘合自動車又は汽船に依る運輸業を營む者が徴收義務者とせられ運賃徴收の際乘客から徴收して一ヶ月分を取纏め翌月十日迄に所轄税務官署管內の日本銀行代理店に納入することとなつてゐる、徴收義務者が本税を徴收せず若しくは徴收した税金を納付せざりしときは國税徴收の例に依つて徴收義務者より之を徴收する

(ホ)運輸營業者の申告義務 運輸營業者又は運輸營業者に代つて乘車船券を販賣する者は[illegible]の他必要な事項を税務官署に申告することを命ぜられて居る

(ヘ)運輸營業者又は運輸營業者に代つて乘車船券を販賣する者は毎日乘車船人員數、税額等を帳簿に記載する事を命ぜられてゐる

### 二、入場税及特別入場税

現在臺灣には地方税中雜種税として興行に課税しつつあるも內地に於ける觀覽税の如く直接觀覽者に課税する税は無いのであるが、今回內地に於ける入場税及特別入場税の創設せらるるに伴ひ臺灣に於ても此の場所に入場し又は設備を利用する者は相當負擔力ありと認めらるるに付之を創設する事とし特に税率は一般に物價高く娛樂施設少く此の種の課税は內地と異り今回を以て嚆矢とする等の事情ある爲特に發展を阻害せざる程度に留め本税の税率を五分の一程度とした次第である、本税の梗概は左の如くである

(イ)納税義務者 本税の納税義務者は第一種の場所(演劇、活動寫眞、演藝又は相撲、野球、競馬場、競馬、闘犬等を催す場所、遊園地)に入場する者又は第二種の場所(舞踏場、撞球場、麻雀場、ゴルフ場、スケート場)の設備を利用する者である

(ロ)税率 入場料の百分の五とし第一種の場所の入場料とは觀覽料、座席料、下足料、敷物料其の他名義の何たるを問はず入場者が入場の爲に支拂ふ金額の合計額に依り、第二種の場所の入場料は遊戯料、會費其の他名義の何たるを問はず入場する者が設備を利用する爲に支拂ふ金額の合計に依る

(ハ)免税 三十九錢未滿(內地は二十二錢未滿)の第一種の場所の入場料には入場税を課しない又其の目的が入場料又は收益の全部を兵器、艦船其の他國防資品の獻納や事變の爲に從軍したる軍人、軍屬の家族、遺族の慰問其の他軍事援護に充てる場合は豫め税務官署の承認を受けて置けば免税せられる

(ニ)徴收方法 本税は第一種の場所の催物の主催者又は第二種の場所の經營者が徴收義務者とせられ入場料を領收する時徴收し一ヶ月分を取纏めて翌月十日迄に所轄税務官署管內の日本銀行代理店に納付することになつてゐる、尤も常時開[illegible]

(ホ)徴收義務者の申告義務 第一種の場所の催物の主催者又は第二種の場所の經營者は[illegible]を納付せざりしとき又は徴收義務者が本税を徴收せざりしときは國税徴收の例に依つて徴收義務者より之を徴收する

(ヘ)徴收義務者の帳簿記帳義務 第一種の場所の主催者は第二種の場所の經營者は毎日の入場人員、入場料の總額等を帳簿に記載しなければならぬ事になつて居る

(ト)特別入場税 本税は運動競技にして其の主催者が[illegible]のに付觀覽の爲其の場所に入場する者より主催者に於て[illegible]徴收するのであつて入場料領收の際徴收する[illegible]入場税の場合と同一である

# 臺灣パルプと原料バガスの供給

## 主として烏日彰化工場から 臺中に假事務所設置

臺灣パルプ工業株式會社は臺中州大屯郡烏日庄の王田驛附近に工場敷地を決定、近く建設工事に着手することとなり、今度臺中市橘町四丁目四十三番地に同社の假事務所を設置し諸般の準備にとりかかることになつた、尚同工場は本年中に竣工、來期のバガスを原料に消費する關係上、近距離にある日糖烏日彰化兩製糖所では今期早くも工場內でバガスの篩分けを試驗的にやつてゐるが、バガスの內パルプの原料にならぬ髓質即ち粉末が約三〇%あり是は製糖燃料に供するより外なく原料に供し得る纖維が七〇%に止る見込で王田のパルプ工場へ之を送る爲に烏日、彰化兩工場の爐を一部ストーカーに替へることになつて居り從つて石炭消費量が増加し烏日では一日七十噸を焚かねばならぬことになつてゐる、而してパルプ工場へ供給するバガスは主として烏日、彰化兩製糖所より日糖社線で輸送し當分は遠隔地にある昭和製、日糖月眉のバガスは使用しないで濟む模樣である

# 熱帶藥用植物試驗栽培

## 臺中州の試み

【臺中電話】支那事變關係で昨年中に於ける漢藥輸入は殆ど杜絶狀態にあつたので臺中州では之が補充の一策として昨年末より南投、員林、新高、東勢の四苗圃にて熱帶藥用作物たる漢藥內地種の試作を行つたが生育良好で殊に南投は漢藥中の高貴藥に屬し本島人間によく愛用されてゐるので栽培が順調となれば將來の企業化は有望視されるに至つた、尚州當局では肉桂は目下三千本植栽して居り新年度には進んで藥用作物たるセンナ、桂、桐、其他の試作も行ふが全島で研究的に熱帶藥用作物の試作栽培に着手してゐるのは臺中州が嚆矢であると

# 上海爲替軟り

## 市場人氣落着く

【上海一日發同盟】今朝の支那紙によれば中央銀行の爲替賣却高が現在の貿易狀態から見て極めて妥當であることが強調され且つ本日發表の賣却高は前日同樣より幾分増加される筈で爲替市場の人氣はこれに依つて安定するだらうとの觀測が掲げられてゐることが一般に元氣を注入した模樣で外銀のビヂネスレートは對英一志〇片二分の一對米二十五弗八分の七貫を變らずに寄付いたが市中レートは對英一志〇片十六分の十一買に若干の手合を成立ア十一志〇片十六分の九貫唱へ對米は二十六弗乃至二十六弗八分の一賣買あり對日も正金銀行は六十八円の賣値を出してゐるが市中には八十九円までの賣物あり何れも取引を示してゐる海關金單位一百二十六元十仙

# 山地開發調查隊

## 十五日頃入山

府殖產局林務課では去る一月の第一回山地開發調査委員會で決定した調査豫定地域東部山地の現地調査に乘出す事となり、其計[illegible]調査隊一行十二、三名は十五日頃入山する豫定である今回の調査地域は花蓮港廳下が主で十七ヶ所四万五千二百十甲期間は約二ヶ月で同調査の結果に基き第二回委員會を開催山地の開發方法土地の拂下げ等の方針が決定される筈である

# 帝糖の白糖

## 全部白双で 八萬擔

帝國製糖は昭和十年に臺中第二工場(公稱能力二百噸)を耕白糖工場に改造し白糖製造を始めてから今期で三年目となつてゐるが製品は全部白双にして結晶の大きいのはテーエス、小粒はテーエッチのマークを付し大粒は二一双と同格である、白車糖はテーオーのマークを付し最初試みに製造してみたが賣行少い爲め其後中止してゐる、第二工場の製糖は十万擔で此內八万擔が白双で他は分蜜糖である、白双は各種のものと同じで清涼飲料罐詰其他の原料に賣行き好評を得てゐる、因に分蜜糖は各工場にて製造し中双テーイーエー、一番糖テーイーシーのマークを付し今期の島內消費向きの割當四万四千三百二十九擔である

# 臺北州米穀商組合評議員會

臺北州米穀商同業組合評議員會は三十一日午後二時半蓬萊閣に開催左記の議事を上程、滿場一致を以て原案を賛成し四時十五分散會した、第十三回定期總會は四月九日午後二時蓬萊閣に於て開催する由

一、十二年度業務成績報告
二、十三年度組合經費、收支豫算、並に徴收規程
三、十二年度更正豫算に關する件
四、役員改選に關する件

# 植物檢査は新廳舍で

## 新富町は廢止

府植物檢査所本所は昨年秋臺北市樺山町の新廳舍に移轉後も檢査事務は新富町出張所に於てなしてゐたが、新廳舍の檢査場設備完成したので四月一日より檢査事務も新廳舍で行ふこととなつた

# 雜穀商同業會總會

臺北雜穀輸入商同業會春期總會は二日午後五時より臺北市蓬萊閣に於て開催される、議題は定款改正規則改定の件、取扱運送店指定の件其他である

# 島內の硫安は配給に心配無し

## プール結成で

## 細則協定は四日以後

【高雄電話】台灣に使用する硫安販賣プール組織の支部設立を纏めた安部幸台灣支店長正平氏は二十九日高雄に歸着したが語る

硫安販賣會社は法的には適確の配給責任を持たねといふので內地で硫安統制問題が出てから幾多の曲折を突破して從來の販賣六店のプールを組織し得たのは[illegible]の爲御同慶に堪へぬ、從來は下半期に於ては內地は不需要期のため需給にダムピングして來る關係上、取引は投機的に走り商人は不安だつた、今後はプールの口錢は或一定料率に止めるから暴利なき代りに損失はなくなるわけである、取引上興味がなくなるがそれは中間商人の心理から來るもので大局的には農村が安定した値で購入し得るやうになるから喜ばしいことである、法的には尚ほ色々曲折があり、取引の趣は從來と變つて來るかも知らないが、配給の心配はすつかりなくなつたわけである、殘るところはプールの內輸問題たる細則の協定であるが、この協定は四日過ぎとなろう

**訂正** 昨報砂糖消費税改正の記事中、第一、二、三種の百斤に對する税率は提出案によつたもので、之らは衆議院に於て各十錢方輕減に修正成立せるものにつき訂正する

# 十四、五年期の原料代は難問題

## コスト高に國策を加味して考慮を要す

日糖常務取締役 秋山孝之輔氏談

(承前)來期即ち十三、四年期の甘蔗は作付面積からみて一千八百万擔か或は二千万擔に上るか固より天候の支配を受くる農業だけに今から的確な豫想も出來ぬが、コスト高と來期の大增產に直面して再び十四、五年期の原料代を[illegible]關係及び無水酒精の問題とも睨み合はせて容易に極まるまいと思ふ[illegible]

**重大問題** である、各社[illegible]

**試驗濟で** [illegible]

**虎尾方面** [illegible]

**化學工業** [illegible]

# 內外商況欄(一日着電)

## 米期 買上も反響なく軟派進擊に崩落

**堂島米況前場** 【大阪一日發同盟】買上げ兩銘成績も既に市場の織込濟みから反應なく新甫六月限は廿五円五十三錢と十六丁方の上騰に發會し東京筋買進み五十四錢と一步上向いたがアト後援材料なく軟派の賣叩きに節々下押し結局二十九錢と軟弱裡に前場を終る

**大阪期米後場** [illegible]

**東京期米後場** [illegible]

**神戶期米後場** [illegible]

## 砂糖 新税實施で軟調

一清算一【大阪一日發本社特電】四國の模樣良好に人氣小康期近は現物安に下押し、先限は嫌氣投げ消化し下げ止つたア卜期近安に嫌氣増大商氣なかつた

一現物一【大阪一日發本社特電】分蜜は新税實施で軟調を示した、税去六十錢上下商狀は出廻に軟調

**大阪砂糖清算後場** [illegible]

## 米界餘聞

[illegible]

## 堂島雜觀

**堂島米況後場** [illegible]

【大阪一日發本社特電】[illegible]

## 株式 氣迷ひ深く 新甫は不透明

**兜町前場況** 【東京一日發同盟】[illegible]

**東京長期前場** [illegible]

**東京短期後場** [illegible]

**東京長期後場** [illegible]

**大阪短期後場** [illegible]

**大阪長期後場** [illegible]

## 財界 株界

【東京一日發本社特電】[illegible]

## 肥料

**神戶豆粕後場** [illegible]

**神戶硫安相場** [illegible]

**神戶穀肥市中相場** [illegible]

**大阪砂糖現物** [illegible]

**大阪重要商品**(一日本社特電) [illegible]

**下關麥粉相場** [illegible]

## 島內商況

### 正市 買占派策動 糯强調

[illegible]

**臺灣正米市場後場** [illegible]

**臺中米價** [illegible]

**蓬米現物相場** [illegible]

**臺北雜穀現物** [illegible]

[illegible]

商業登記公告 [illegible]

大阪商船 臺灣出帆
◎基隆出帆(△印寄港)
門司神戶行 [illegible]
上香 海港行 [illegible]
鹿兒島長崎 博多北鮮行 [illegible]
沖繩 臺東 行 [illegible]
蘇澳花蓮港 [illegible]
高雄 比律賓行 [illegible]
西貢盤谷行 [illegible]
タワオ爪哇行、バンドン丸 [illegible]
◎高雄出帆 [illegible]
東京直行 [illegible]

近海郵船 基隆出帆
門司神戶行 大和丸 四月二日午前十一時
富士丸 四月七日午後二時
上海內地行 鹿島丸 四月十一日午前十時
香港歐洲行 香名丸 四月二十日午後四時發

辰馬汽船 基隆出帆
桃園丸 四月[illegible]

大連汽船 基隆出帆
大連直行 山東丸 四月二日正午出帆
山西丸 四月十日午後五時
丸一組 [illegible]

看護婦講習生募集
今般左記ノ通リ講習生ヲ募集ス、希望ノ者ハ事務所ニ申込マレタシ
一、[illegible]
二、[illegible]
看護婦講習所

◉車掌募集
但滿十四歲以上滿二十歲未滿ノ內地人ニ限ル
右希望者ハ履歷書携帶出頭相成度
臺北市役所自動車課

近代的理想住宅地
坪13円より17円まで
東町住宅地分讓 分讓面積45.000坪
交通至便 (市バス局バスの便あり近日ガソリンーも開通豫定)
設備完全 (電燈・水道・下水溝・道路 私設公園・無料電話完備)
家賃で土地家屋の月賦が拂へます
家屋の設計・建築請負も親切叮寧に致します
御申込次第案內書を差上げます
臺北驛より僅々拾分の處です

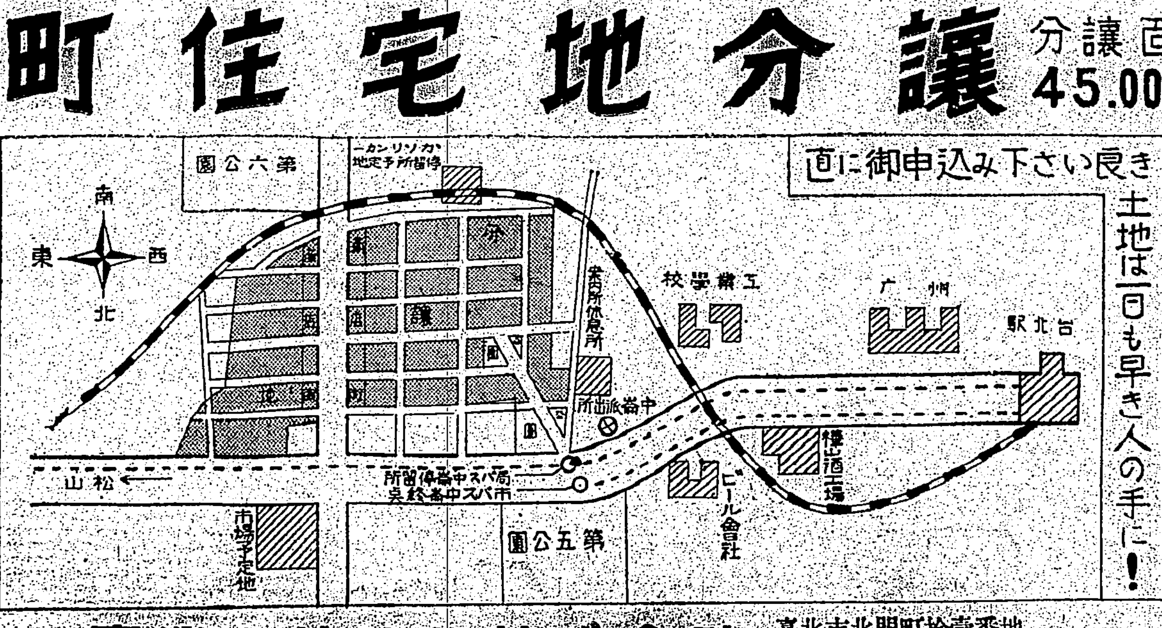


直に御申込み下さい良き土地は一日も早き人の手に！
(市バス中崙終點にて下車(電三八八九番)が設けてあります分讓地入口に案內所、休息所
臺灣土地建物株式會社 臺北市北門町拾壹番地 代表電話三七六五番

新學期のお買物は商工展(第二階)で！
被服製造實演と卸賣……
共同出品
竹腰商店
國防被服會社

科学

# 文化の謎を解く　バビロンの古文書

必要は發明の母だといはれるが文字も亦必要が生んだ人類にとつて大きな發明の一つである。古代の簡易な生活がだんだん複雜となつて、文字なしにはやつて行けないやうになつて、はじめて文字が發明された。のは、現在、はつきりわかつてゐないが、今から約五千年前のメソポタミヤの僧侶が使用したものが、恐らく最も古いものの一つであらう。

△

メソポタミヤの寺院の僧侶達は、生贄の羊の肉を受け取つたり、寺院の財産として土地を買ひ込んだり、手元不如意の信者に金を貸したりするので、相當頭を悩ましてゐた。野蠻時代を僅かに脱け出しつつあつた當時のメソポタミヤのスメル人にとつては、かうした計算は一個の科學であつたにちがひない。多くの富を取扱はねばならなかつた僧侶達は、かうしたことを一々間違ひなく覺えてゐなければならなかつたが、そんなことは到底出來るものではない。何等かの記號でそれを示すことが出來たら便利なことである。かうして文字が發明された。

△

考古学者達は、メソポタミヤ南部のスメル人の諸都市で文字の使用されたそもそもの始めの資料まで發見することが出來た。當時の寺院の跡のあとに、寺院の計算書の跡つけてある。固い粘土の瓦が埋れてゐるからである最も古い書き物はかくして、粗末な粘土板の中へ書きこまれてゐるからである。

このスメル人が文字を使用した最初の人間かどうかは永久にわからないであらう。といふのは、文字を使用した古代民族が他にあつて、スメル人の使つた粘土板のやうな耐久力のないものに書いてゐたために、消滅してしまつたといふやうなことも考へられるからである。

文字の發明を促したものはスメリア（メソポタミヤの一都市）に於ける市民生活の發展である。市民生活が發展した結果、寺院の財政が膨脹し複雜となつた。文字の發明は恐らくどんな場合でも、都市經濟の必要によつて促されたものであるとイギリスのエヂンバラ大学考古学敎授ゴールドン・チヤイルド博士は言つてゐる。

△

古代社會の文字は計算書と辭書といふ形で殘されてゐると博士は言つてゐる。計算書は寺院の取引の覺え書であり、辭書は寺院の若い記錄係に書くことを敎へるための敎科書である。エヂプト初期の書き物がもし殘つてゐたとしたらやはりさういふ性質のものであつたらうと博士は言つてゐる。

これらの記錄は丁寧になされてゐるのみならず、永く保存されたものであつた。バビロニアの記錄係が書いたものは殆ど全てが現在まで殘つてゐる。バビロニアに限らず、粘土の瓦を使用したところでは、ペルシヤ、アッシリアその他の古代文明國にあつても同樣である。あらゆる文書、科學、宗敎政治に關する書き物は粘土板に書きつけられてどこかに埋設してゐる。

△

これらのことは考古学者が西部アジア地方を探檢して以來始めてわかつたことである。シカゴ大学敎授ジョージ・カメロン博士はアメリカのペルシヤ美術考古学會の集會で「僅か十年前でさへ、イラン地方から二、九〇〇枚以上の粘土板が發見されるなどとは夢にも思つたものはなかつた。しかもこれらは全く一つの都市ペルセポリスだけで發見されたもので、僅か數十年間の短い期間になされた記錄である」といつてゐる。

これらの文書を讀まうとする學者たちにとつての困難が一つある。粘土板の多くは蒙昧な古代の戰爭や地震やによつて破損してしまつたといふことである。けれどもかうした困難も、カメロン博士のやうな不屈な學徒を落膽させるには足りない。文書が重要なものであれば、他の多くの都市にもそのコピーが作られてゐる筈である。

かうした重要な文書は、何かは必ず完全に照し合せることが出來るであらうと、博士は斷言してゐる。これらの文書のお蔭で、我々はバビロニアの都市人の日常生活について、アテナ人の日常生活よりも明瞭に知ることが出來るやうになつた。

# 鹿の繁殖と森林

アメリカ西部にあるグレート・レイク（大鹽湖）附近では鹿の數が人口增加に比例して增加したといふ。ずつと以前、その地方は原始林であつて、材木商が入り込んで伐採した當時は鹿はあまり多くゐなかつた。鹿は主として下生の草木の葉や芽を餌としてゐるが、森林ではさういふ食物が少ない。伐採と火事とで森林が縮少されるとその下生の草木が時を得顔にはびこつて鹿の食料を供給した。そこで鹿がどんどん繁殖したといふわけである。

けれども、近年又殘林が生長するにつれ、下生の草木は減少し、殘林樹の葉は鹿にとどかなくなつてしまふので、鹿の數は早晩減少をまぬかれないだらうと見られてゐる。

# 齲齒の豫防と治療法の新發見

最近のシカゴ歯科醫師會の會合の席上において、齲齒の豫防及び治療の鍵が各人の唾液の中にあるといふことが、サウスウエスタン大学の醫学部の敎授達の研究グループによつて報告された。

この發見は、齲齒の豫防及び治療に新らしい方法を提供するものであるが、この研究は、七百五十人以上の患者の唾液に化学的實驗を行つた結果確實なものとなつた

齲齒の研究におけるこの新らしい進歩によつて、齲齒に對する感染性と特殊な食物との關係が明かにされるであらうと敎授達は云つてゐる。これによつて結局は齲齒を起す原因である食餌、その他の要素の調節をなすことによつて、齲齒の發生を防ぐ可能性が出來たわけである。

この研究グループは、エドワード・エッチ・ハットン博士、ロバート・エッチ・フラックウエル氏、エル・エス・フオスデイツク博士、エッチ・オー・ハンスン博士、ジョージ・ダブリュー・トウスヤー博士、及びシヤーロット・エップル氏等から成るものである。

この敎授達は右の研究の結果よりして、齒の衞生、齲齒の豫防のために次のやうな項目を挙げてゐる。

一、單純な自然な食物を選ぶこと加工した食物はなるべく避けること。

二、加工した炭水化物を最少限度に減ずること、これは甘いものや、その他の美食を少くすることを意味するものである。

三、必要なヴイタミン及び鑛物質を採るために、果物と野菜を豐富にとること。

四、良質の蛋白質の食物を豐富にとること、牛乳、牛乳生產物及肝臓、腎臓、膵臓等の動物の内臓を多くとること。

五、ヴイタミンの補給劑は新鮮な野菜や果物がない季節にのみ用ひること、またヴイタミンA及びDは多く與へるがよい。

六、カルシウムや燐のやうな鑛物性の藥品は醫者の指示の下でのみ用ひること。

この研究グループは、齲齒患者と齲齒のない人間の唾液の中にある酸の含有の割合に差異のあることを發見した。更に敎授達は齒科醫のために化學的分析の方法を指示してゐる。

×

試驗そのものは比較的簡單なものである。患者はただ嚙みゴムを嚙んで唾液を出しさへすればよい。齒醫者がその少量をとつて三つの試驗に用ひる。

第一の部分はカルシウムの分析に用ひる。

第二の部分は細菌の有無を檢べられる。

第三の部分は試驗管に入れて、その中に人間の歯の琺瑯質の粉末を混じて密閉される。

この最後の試驗管は人肌の温度に保たれ四日間の間放置しつづけてその結果を見る。

齲齒に患つてゐない人間の唾液はカルシウムを少しも溶解しないしかるに齲齒に患つてゐる人の唾液はカルシウムを多量に溶解するかかる反應によつて、齲齒にかかり易い程度が確められる。

## 科學小話

新らしい歯の塡め物がドイツで發明された。それは丁度水中の建造物をつくるコンクリートのやうな作用がある。唾液がこの新しいセメントを固める。この塡め物は無色で歯の神經を少しも害しない。そして一旦固化してからは塡め物は唾液によつて決して變化しない。

# インテリには何故子供が少いか

今まで歐米人の間では、知識階級や有產階級に子供の少ないのは、さういふ階級の人々が子供を多く產む力がないためであると考へられてゐた。富裕な柔軟な生活をつづけてゐるために、富裕な人々は肉體的な條件が惡くなつてゐて、子供を多く產むに適しなくなるのだと考へられてゐたのである。つまり、精神的な優越といふものは惡み深き神様の圖手によつて生物的な劣等といふものによつて平衡化されるといふのである。精神的優越な生物的繁榮といふものを犧牲として得られるものであるとされてゐた。

○

かういふ考へ方はインテリゲンチヤの子供の少い原因を醫学的、生理的原因にありとするものである。最近ロス・アンゼルスの家庭問題研究所のポール・ポーペンノー博士は、この問題に關する實際研究の結果を發表したが、歐米に於て通説になつてゐる右の見解に反對してゐる。カリフオルニアで博士の蒐集した材料を基として考へると、子供のない家庭の三分の二は子供を欲しないために產まないのである。

○

それでは結婚した人々が、何故子供を產むことを欲しないのか？

博士は第一の理由として『浪費』といふことを挙げてゐる。これには結婚して子のない人々より集められた資料によるものではなく、その近い親類や親しい友人に對する質問によつて得られた資料によつたものである。彼等は子供が出來ると世話をするのが厄介だからといふ理由からして子供を欲しないのである。

第二に重要な原因として、博士は『妻の經歷』を挙げてゐる。

經濟的な理由とか、夫婦間の不和とかは比較的重要でない。醫学的な意味からの制限なんて問題にならぬと博士は言つてゐる。

要するに博士の說によると、子供が生れるといふこと、子供が家庭に存在するといふことに對する嫌惡や恐怖が第一の原因である。

○

これは海の彼方の話であつて、日本の事情にはそのままにあてはまる話しではない。否アメリカでさへもそのままには適用されないだらう。しかし、たとへ、このことは發見の少い原因の第一位ではないとしても、大きな原因の一つであることは間違ひないことであつて、若い既婚男女たるもの又大いに反省しなくてはならぬところである。


BM大1
赤ちやんの榮養に……
哺育品専門の 和光堂
ビオスメール 粉おちゆ

濃淡自由、即席に榮養の多い重湯が出來ます
乳兒の補助榮養に或は離乳期の食餌に其他一般重湯代用の場合に
大 一、二〇 (五〇瓦)
小 五〇 (一〇〇瓦)
全國藥店にあり



星…と御指命
印刷所へ
星名刺



繪本のお守で
子供は大ニコ〳〵
【講談社の繪本】を月々お與へになると、立派な家庭敎師をつけられた樣に、グン〳〵良くなります。



ウレシイノデ
カガミ
ミナガラ
タベタ
グリコ



外交時報
獨墺合邦と日本……半澤玉城
獨墺合邦の實現……長野敏夫
日本文化の海外進出……文學博士 後藤末雄
民族的融合の基本問題……同志社大敎授 難波紋吉
英米對日輿論私觀……關西學院敎授 神崎驥一
米國對支政策の根本基調……中保與作
日支事變空中爆擊問題……法學博士 立作太郎
日支事變と國際情勢曲折……法學博士 松田道一
香港を繞る英帝國主義の發展……法學博士 植田捷雄
支那の外債と海關……外務事務官 飯島幡司
支那語敎育反對論……東亞同文書院敎授 米内山庸夫
江南論……小竹文夫
春期倍大號
イギリス外交の轉換……西澤英一
轉廻する英國外交……稻原勝治
佛國中產階級の政治的地位……日大敎授 百々巳之助
ソ聯赤色外交の大轉換……遠藤一郎
戰時經濟爲替水準堅持策……慶大敎授 金原賢之助
ドイツ爲替清算協定實績……法大敎授 平野常治
ヴアンゼーランドの報告……前拓務局長 齊木得三
事變の解決と國民性……山上正義
近東民族運動と國際對立……立命大敎授 田中直吉
英領印度は何うなる……井手諦一郎
歐洲から觀た東亞時局……在巴里 一誌友
歐米・支那・滿洲・軍事各時報……本社編輯



森永ミルク

しぼり立ての新鮮な生乳を選び 精製した砂糖を加へ 榮養が少しも損じないやうに特に注意しながら 眞空中低温度で三倍の濃さにしたものです
赤ちやん―まる〳〵肥り スク〳〵伸びよ―とのやさしい母心で製られた一番よいミルクです
目下金券付特賣中
證券ラベル裏に現金引換券を印刷してあります 金五圓以下空くじなし總當り
森永製品臺灣販賣株式會社



男女とも毒を受けたらすぐ飲んで之れ氣持よく排泄す
毒掃丸



浪費をさけませう
石鹸は毎日使ふもの―あくまでも良くそして廉くなければなりません
花王石鹸は獨得の製法によりますから 無駄どけせず一般機械煉石鹸の三四倍は永もちします
純粋度99.4%の品質である上にこの經濟！です
うぶ湯の時から花王石鹸

石鹸は石鹸でも餘分に溶けすぎるのは非常に不經濟！而もお肌にヌラついて不快であり 石鹸分を殘して健康のためにも惡いのです
花王石鹸
純粋度九九・四%　正價一個十錢
東京・花王石鹸株式會社長瀬商會・大阪